



# แผนพัฒนาท้องถิ่น (พ.ศ. 2561 - 2565) เทศบาลตำบลเชียงใหม่

ตำบลเชียงใหม่ก้าวหน้าอยู่

มุ่งสู่คุณภาพชีวิตที่ดี

ส่งเสริมวัฒนธรรม ประเพณีท้องถิ่น ยึดแนวทางเศรษฐกิจพอเพียง



งานนโยบายและแผน สำนักปลัดเทศบาล  
เทศบาลตำบลเชียงใหม่  
อำเภอเมืองสกลนคร จังหวัดสกลนคร  
โทรศัพท์/โทรสาร ๐-๔๒๗/๕-๔๐๒๑

## ส่วนที่ 1 สภาพทั่วไปและข้อมูลพื้นฐาน

### 1. ด้านกายภาพ

**ที่ตั้ง :** ตำบลเชียงเครือ อำเภอเมืองสกลนคร จังหวัดสกลนคร มีพื้นที่ทั้งหมด 85.77 ตารางกิโลเมตร หรือ 53,606.25 ไร่ ห่างจากอำเภอเมืองสกลนคร ประมาณ 15 กิโลเมตร มีระยะห่างจากกรุงเทพมหานคร ประมาณ 647 กิโลเมตร และติดต่อกับพื้นที่ใกล้เคียง ดังนี้

อาณาเขต	ทิศเหนือ	ติดต่อกับ	ตำบลหนองลาด อำเภอเมืองสกลนคร และตำบลอุ่มจาน อำเภอกุสุมาลย์ จังหวัดสกลนคร
	ทิศตะวันออก	ติดต่อกับ	ตำบลท่าแร่ อำเภอเมืองสกลนคร และตำบลนาแก้ว อำเภอโพธิ์นาแก้ว จังหวัดสกลนคร
	ทิศใต้	ติดต่อกับ	ตำบลฮางโฮง อำเภอเมืองสกลนคร จังหวัดสกลนคร
	ทิศตะวันตก	ติดต่อกับ	ตำบลขมิ้น อำเภอเมืองสกลนคร จังหวัดสกลนคร

แผนที่ตำบลเชียงเครือโดยสังเขป

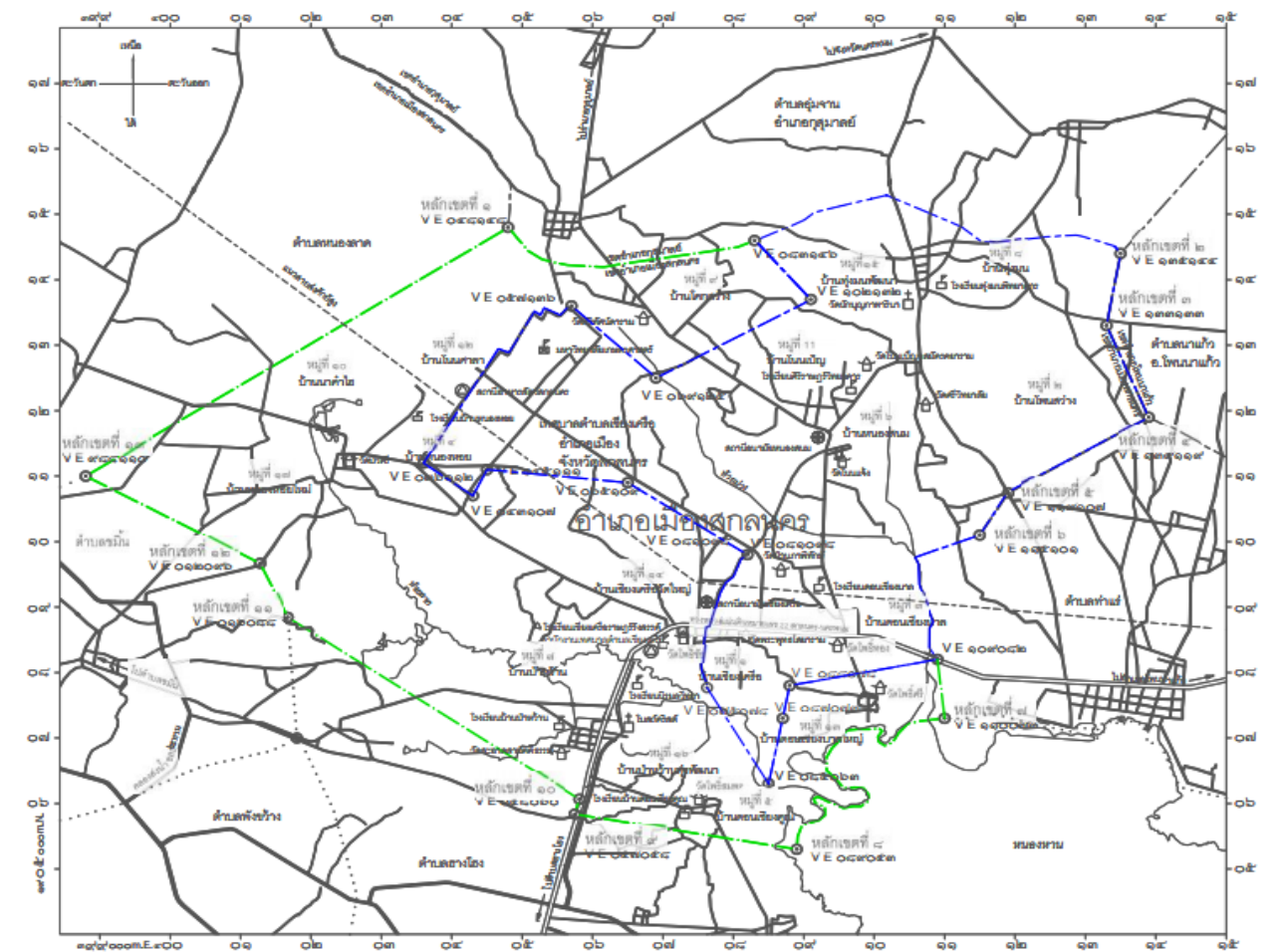

**ลักษณะภูมิประเทศ :** สภาพพื้นที่ทั่วไปมีความลาดชัน และลูกคลื่นลอนลาดเป็นแนวต่อเนื่องไปทางทิศตะวันตกเฉียงใต้ของแนวเทือกเขาภูพาน แล้วลาดไปทางทิศเหนือ มีความสูงจากระดับน้ำทะเล 150–250 เมตร ทิศตะวันออกเฉียงใต้เป็นแนวลาดสภาพเป็นที่ราบลุ่มติดต่อกับหนองหาร ลักษณะธรณีสันฐานและวัตถุดินกำเนิดดิน มีทรายเป็นองค์ประกอบหลักและมีหินพื้นที่ยังรับส่วนใหญ่เป็นหินดินดานและหินซิลต์สโตน ของหินชุด โคนกรวด ซึ่งก่อกำเนิดดินลูกรังต่างๆ พื้นที่ระหว่างเนินจะมีลำธารเล็กๆ ไหลผ่านแอ่งและส่วนลาดของเนินเหล่านี้ส่วนใหญ่ใช้ทำนา

**ลักษณะภูมิอากาศ :** จากสถิติภูมิอากาศของปี พ.ศ. 2556 พบว่า ภูมิอากาศของจังหวัดสกลนครได้รับอิทธิพลลมมรสุมตะวันออกเฉียงเหนือ เริ่มตั้งแต่เดือนพฤศจิกายนไปจนถึงเดือนกุมภาพันธ์ ทั้งนี้ฝนจะตกชุกอยู่ช่วงหนึ่งในรอบปี สลับกับช่วงแห้งแล้ง อุณหภูมิเฉลี่ยเท่ากับ 26.14 องศาเซลเซียส ความชื้นสัมพัทธ์เฉลี่ยตลอดปีเท่ากับ 69.62 เปอร์เซ็นต์ ปริมาณน้ำฝนเฉลี่ยเท่ากับ 170.36 มิลลิเมตรต่อปี ค่าการระเหยของน้ำเฉลี่ยเท่ากับ 124.01 มิลลิเมตรต่อปี ช่วงเดือนมกราคมถึงเดือนเมษายน และเดือนตุลาคมถึงเดือนธันวาคม เป็นช่วงที่มีค่าศักยภาพของการระเหยและการคายน้ำที่มีค่าสูงกว่าปริมาณน้ำฝน ซึ่งแสดงว่าในช่วงนี้เป็นช่วงการขาดน้ำ ดังนั้น ถ้ามีการปลูกพืชในช่วงดังกล่าวจะต้องอาศัยน้ำจากการชลประทานหรือแหล่งน้ำจากที่อื่นมาช่วยในการเพาะปลูก ส่วนในช่วงระหว่างเดือนพฤษภาคมถึงเดือนกันยายน เป็นช่วงที่มีศักยภาพของการระเหยและการคายน้ำต่ำกว่าปริมาณน้ำฝน แสดงว่าในช่วงนี้เป็นช่วงที่มีน้ำมากเกินพอ ดังนั้น ในช่วงเดือนพฤษภาคมถึงเดือนกันยายน ซึ่งเป็นช่วงฤดูฝนจึงเป็นช่วงที่เหมาะสมที่สุดสำหรับการเพาะปลูกพืช

**ลักษณะของดิน :** พื้นที่เป็นกลุ่มดินที่มีเนื้อดินเป็นดินร่วนปนทราย ส่วนดินชั้นล่างเป็นดินเหนียวหรือดินร่วนปนดินเหนียวที่มีกรวดหรือลูกรังปะปนเป็นปริมาณมาก มีสีน้ำตาลอ่อนถึงสีเทาและพบจุดประสีน้ำตาลหรือสีเหลือง หรือสีแดงปะปน ใต้ชั้นลูกรังอาจพบชั้นดินเหนียวที่มีสีคลาแลงอ่อนปะปน เกิดจากวัตถุดินกำเนิดดินพวกตะกอนลำน้ำที่ขุ่นบนชั้นหิน พบบริเวณพื้นที่ค่อนข้างราบเรียบ เป็นดินต้น ส่วนใหญ่มีการระบายน้ำค่อนข้างเร็ว ดินมีความอุดมตามธรรมชาติต่ำ ส่วนมากจะมีปฏิกริยา ดินเป็นกรดจัดถึงกรดแก่มีค่าความเป็นกรดเป็นด่างประมาณ 4.5 - 5.5

## 2. ด้านการเมือง/การปกครอง

### 2.1 เขตการปกครอง

เทศบาลตำบลเชียงเครือ แบ่งเขตการปกครองเป็น 17 หมู่บ้าน ดังต่อไปนี้

- |                                |                                  |
|--------------------------------|----------------------------------|
| หมู่ที่ 1 บ้านเชียงเครือ       | หมู่ที่ 2 บ้านโพนสว่าง           |
| หมู่ที่ 3 บ้านดอนเชียงบานน้อย  | หมู่ที่ 4 บ้านหนองหอย            |
| หมู่ที่ 5 บ้านดอนเชียงคูน      | หมู่ที่ 6 บ้านหนองสนม            |
| หมู่ที่ 7 บ้านป่าหว้าน         | หมู่ที่ 8 บ้านทุ่งมน             |
| หมู่ที่ 9 บ้านโคกสว่าง         | หมู่ที่ 10 บ้านนาคำไฮ            |
| หมู่ที่ 11 บ้านโนนเป็ญ         | หมู่ที่ 12 บ้านโนนศาลา           |
| หมู่ที่ 13 บ้านดอนเชียงบานใหญ่ | หมู่ที่ 14 บ้านเชียงเครือวัดใหญ่ |
| หมู่ที่ 15 บ้านทุ่งมนพัฒนา     | หมู่ที่ 16 บ้านป่าหว้านทุ่งพัฒนา |
| หมู่ที่ 17 บ้านหนองหอยใหม่     |                                  |



## 2.2 การเลือกตั้ง

เทศบาลตำบลเชียงเคเรือ แบ่งเขตพื้นที่ในการเลือกตั้งออกเป็น 2 เขตเลือกตั้ง มีสมาชิกสภาเทศบาลตำบลเชียงเคเรือ เขตละ 6 คน รวมทั้งหมด 12 คน

### คณะผู้บริหารเทศบาลตำบลเชียงเคเรือ

- |                          |                                      |
|--------------------------|--------------------------------------|
| 1. นายชัย สุริรัมย์      | นายกเทศมนตรีตำบลเชียงเคเรือ          |
| 2. นายไพบุลย์ ไกรษรวงศ์  | รองนายกเทศมนตรีตำบลเชียงเคเรือ       |
| 3. นายประเวช ไชยฮาด      | รองนายกเทศมนตรีตำบลเชียงเคเรือ       |
| 4. นายวรวิทย์ วกักดีเพชร | ที่ปรึกษานายกเทศมนตรีตำบลเชียงเคเรือ |
| 5. นายदनัยกร พรหมพันธ์   | เลขานุการนายกเทศมนตรีตำบลเชียงเคเรือ |

### สมาชิกสภาเทศบาลตำบลเชียงเคเรือ

- |                            |                                   |
|----------------------------|-----------------------------------|
| 1. นายชัยทัต สายแก้ว       | ประธานสภาเทศบาลตำบลเชียงเคเรือ    |
| 2. นายหนูสินธุ์ สังครุช    | รองประธานสภาเทศบาลตำบลเชียงเคเรือ |
| 3. นายสัมพันธ์ โคตรวงศ์    | สมาชิกสภาเทศบาล เขต 1             |
| 4. นางไกรสร อุปศักดิ์      | สมาชิกสภาเทศบาล เขต 1             |
| 5. นายอัมพร แสนบรรดิษฐ์    | สมาชิกสภาเทศบาล เขต 1             |
| 6. นางเทวรัตน์ สาขามุละ    | สมาชิกสภาเทศบาล เขต 1             |
| 7. นายอำนาจ โสบุญ          | สมาชิกสภาเทศบาล เขต 2             |
| 8. นางอุทุมพร เต็มทานาม    | สมาชิกสภาเทศบาล เขต 2             |
| 9. นายมานิต ครุฑดำคำ       | สมาชิกสภาเทศบาล เขต 2             |
| 10. นายประเชิญ ขวัญเมือง   | สมาชิกสภาเทศบาล เขต 2             |
| 11. นางประทีป ลาดบาศรี     | สมาชิกสภาเทศบาล เขต 2             |
| 12. นายสมเกียรติ แสนแพงพัด | สมาชิกสภาเทศบาล เขต 2             |

### 3. ประชากร

#### 3.1 ข้อมูลเกี่ยวกับจำนวนประชากร

ประชากรทั้งสิ้น 17,879 คน แยกเป็น ชาย 8,537 คน หญิง 9,942 คน มีความหนาแน่นเฉลี่ย 208.45 คน/ตารางกิโลเมตร และจำนวนครัวเรือน 5,723 ครัวเรือน

#### ข้อมูลประชากรตำบลเชียงเคี่ยน

หมู่ที่	ชื่อหมู่บ้าน	ชาย	หญิง	รวม	ครัวเรือน
1	บ้านเชียงเคี่ยน	1,316	2,048	3,364	881
2	บ้านโพนสว่าง	351	357	708	213
3	บ้านดอนเชียงบานน้อย	466	488	954	377
4	บ้านหนองหอย	644	610	1,254	400
5	บ้านดอนเชียงคุณ	534	540	1,074	318
6	บ้านหนองสนม	571	564	1,135	347
7	บ้านป่าหว้าน	960	1,002	1,962	575
8	บ้านทุ่งมน	546	524	1,070	346
9	บ้านโคกสว่าง	225	228	453	178
10	บ้านนาคำไฮ	273	273	546	179
11	บ้านโนนเบ็ญ	388	394	782	206
12	บ้านโนนศาลา	219	242	461	147
13	บ้านดอนเชียงบานใหญ่	305	284	589	168
14	บ้านเชียงเคี่ยนวัดใหญ่	639	722	1,361	741
15	บ้านทุ่งมนพัฒนา	425	407	832	216
16	บ้านป่าหว้านทุ่งพัฒนา	251	257	508	159
17	บ้านหนองหอยใหม่	424	402	826	272
*	ประชากรสัญชาติอื่นๆ	4	1	5	-
รวม		8,537	9,342	17,879	5,723

ข้อมูล ตามทะเบียนราษฎรสำนักงานเทศบาลตำบลเชียงเคี่ยน ข้อมูล ณ เดือน เมษายน พ.ศ.2562

**ข้อมูลประชากรตำบลเชิงเครือเปรียบเทียบย้อนหลัง 4 ปี (พ.ศ.2559-พ.ศ.2562)**

หมู่ที่	ชื่อหมู่บ้าน	พ.ศ.2559		พ.ศ.2560		พ.ศ.2561		พ.ศ.2562	
		ชาย	หญิง	ชาย	หญิง	ชาย	หญิง	ชาย	หญิง
1	บ้านเชิงเครือ	1,252	1,919	1,260	1,962	1,348	2,117	1,316	2,048
2	บ้านโนนสว่าง	337	347	349	350	350	356	351	357
3	บ้านดอนเชียงบานน้อย	469	490	473	494	467	491	466	488
4	บ้านหนองหอย	638	604	640	608	646	607	644	610
5	บ้านดอนเชียงคุณ	539	524	532	530	535	539	534	540
6	บ้านหนองสนม	573	562	581	565	572	564	571	564
7	บ้านป่าหว่าน	945	997	955	992	959	1,000	960	1,002
8	บ้านทุ่งมน	537	517	542	524	542	526	546	524
9	บ้านโคกสว่าง	223	226	220	231	222	227	225	228
10	บ้านนาคำไฮ	275	268	276	271	274	274	273	273
11	บ้านโนนเป็ญ	379	372	383	378	386	382	388	394
12	บ้านโนนศาลา	219	244	220	244	219	243	219	242
13	บ้านดอนเชียงบานใหญ่	299	288	298	287	305	279	305	284
14	บ้านเชิงเครือวัดใหญ่	636	716	640	730	641	721	639	722
15	บ้านทุ่งมนพัฒนา	428	408	432	404	429	409	425	407
16	บ้านป่าหว่านทุ่งพัฒนา	243	250	247	248	250	258	251	257
17	บ้านหนองหอยใหม่	414	388	413	400	421	405	424	402
<b>รวม</b>		<b>8,406</b>	<b>9,120</b>	<b>8,461</b>	<b>9,218</b>	<b>8,566</b>	<b>9,398</b>	<b>8,537</b>	<b>9,342</b>

**ข้อมูล** ตามทะเบียนราษฎรสำนักงานเทศบาลตำบลเชิงเครือ **ข้อมูล ณ เดือน เมษายน พ.ศ.2562**

### 3.2 ช่วงอายุและจำนวนประชากร

ช่วงอายุ	ชาย	หญิง	รวม	หมายเหตุ
0 – 6 ปี	640	644	1,284	
7 – 12 ปี	631	572	1,203	
13 – 18 ปี	702	635	1,337	
19 – 25 ปี	1,410	2,171	3,581	
26 – 30 ปี	636	583	1,219	
31 – 40 ปี	1,275	1,248	2,523	
41 – 50 ปี	1,455	1,390	2,845	
51 – 60 ปี	1,025	1,041	2,066	
61 – 70 ปี	519	662	1,181	
71 – 80 ปี	188	290	478	
81 ปีขึ้นไป	58	104	162	
<b>รวมทั้งสิ้น</b>	<b>8,539</b>	<b>9,340</b>	<b>17,879</b>	

ข้อมูล ตามทะเบียนราษฎรสำนักงานเทศบาลตำบลเชียงเคี่ยน ข้อมูล ณ เดือน เมษายน พ.ศ.2562

## 4. สภาพทางสังคม

### 4.1 การศึกษา

#### 4.1.1 มหาวิทยาลัย 1 แห่ง ได้แก่

1. มหาวิทยาลัยเกษตรศาสตร์ วิทยาเขตเฉลิมพระเกียรติจังหวัดสกลนคร

#### 4.1.2 โรงเรียนประถมศึกษา 7 แห่ง ได้แก่

1. โรงเรียนบ้านดอนเชียงคุณ (สอนระดับ อนุบาล – ป.6 )
2. โรงเรียนบ้านป่าหว้าน (สอนระดับ อนุบาล – ป.6 )
3. โรงเรียนดอนเชียงบาลราษฎร์บำรุงศิลป์ (สอนระดับ อนุบาล – ป.6 )
4. โรงเรียนชุมชนเชียงเคี่ยนราษฎร์รังสรรค์ (สอนระดับ อนุบาล – ป.6 )
5. โรงเรียนบ้านหนองหอย (ขยายโอกาส) (สอนระดับ อนุบาล – ม.3 )
6. โรงเรียนทุ่งมนพิทยาคาร (ขยายโอกาส) (สอนระดับ อนุบาล – ม.3 )
7. โรงเรียนศิริราษฎร์วิทยาคาร (ขยายโอกาส) (สอนระดับ อนุบาล – ม.3 )

#### 4.1.3 โรงเรียนในสังกัดเทศบาลตำบลเชียงเคี่ยน 1 แห่ง ได้แก่

1. โรงเรียนเทศบาลเชียงเคี่ยน (สอนระดับ อนุบาล – ป.3 )

#### 4.1.4 สถานศึกษาเอกชน 1 แห่ง ได้แก่

1. โรงเรียนนิรมลวิทยา (สอนระดับ อนุบาล – ม.3 )

#### 4.1.5 ศูนย์พัฒนาเด็กเล็กก่อนวัยเรียน 2 แห่ง ได้แก่

1. ศูนย์พัฒนาเด็กเล็กบ้านเชียงเครือ
2. ศูนย์พัฒนาเด็กเล็กบ้านหนองหอย

#### 4.1.6 ในพื้นที่ที่มีการศึกษานอกระบบ (กศน.ตำบลเชียงเครือ) 1 แห่ง ได้แก่

1. กศน.ตำบลเชียงเครือ

#### 4.2 สาธารณสุข

เทศบาลตำบลเชียงเครือมีโรงพยาบาลส่งเสริมสุขภาพเพื่อดูแลรักษาประชาชนในพื้นที่ จำนวน 2 แห่ง ได้แก่

1. โรงพยาบาลส่งเสริมสุขภาพตำบลเชียงเครือโพธิ์ชัย
2. โรงพยาบาลส่งเสริมสุขภาพตำบลบ้านหนองสนม

#### 4.3 อาชญากรรม

-

#### 4.3 ยาเสพติด

-

#### 4.4 การสังคมสงเคราะห์

เทศบาลตำบลเชียงเครือ มีประชาชนในเขตพื้นที่ที่ได้รับการสงเคราะห์เบี้ยยังชีพ ดังต่อไปนี้

- |                          |       |       |    |
|--------------------------|-------|-------|----|
| 1. เบี้ยยังชีพผู้สูงอายุ | จำนวน | 1,803 | คน |
| 2. เบี้ยยังชีพผู้พิการ   | จำนวน | 375   | คน |
| 3. ผู้ติดเชื้อเอดส์      | จำนวน | 10    | คน |

(ข้อมูล ณ เดือน เมษายน พ.ศ. 2562)

### 5.ระบบบริการพื้นฐาน

#### 5.1 การคมนาคมขนส่ง

- |                     |       |    |     |                             |
|---------------------|-------|----|-----|-----------------------------|
| - ถนนคอนกรีต        | จำนวน | 87 | สาย | (รวมระยะทางยาว 30,968 เมตร) |
| - ถนนยางแอสฟัลท์ติก | จำนวน | 19 | สาย | (รวมระยะทางยาว 7,328 เมตร)  |
| - ถนนลูกรัง         | จำนวน | 84 | สาย | (รวมระยะทางยาว 69,200 เมตร) |

#### 5.2 การไฟฟ้า

- |                                  |    |          |
|----------------------------------|----|----------|
| - จำนวนหมู่บ้านที่มีไฟฟ้าเข้าถึง | 17 | หมู่บ้าน |
|----------------------------------|----|----------|

#### 5.3 ประปา

- |                                 |    |          |
|---------------------------------|----|----------|
| - จำนวนหมู่บ้านที่มีน้ำประปาใช้ | 17 | หมู่บ้าน |
|---------------------------------|----|----------|

#### 5.4 การโทรคมนาคม

- |                      |   |      |
|----------------------|---|------|
| - เสาร์รับ-ส่งสัญญาณ | 6 | แห่ง |
|----------------------|---|------|

#### 5.5 ไปรษณีย์หรือการสื่อสารหรือการขนส่งและวัสดุ ครุภัณฑ์

- |                    |   |      |
|--------------------|---|------|
| - ที่ทำการไปรษณีย์ | 1 | แห่ง |
|--------------------|---|------|



## 6.ระบบเศรษฐกิจ

### 6.1 การเกษตร

ราษฎรส่วนใหญ่ประมาณร้อยละ 80 ประกอบอาชีพทำการเกษตรกรรมได้แก่ทำนา ปลูกข้าว และ หลังฤดูกาลเก็บเกี่ยวก็จะปลูกพริก และพืชผักต่างๆ เพื่อจำหน่ายเป็นรายได้เสริมหลังจากการทำนา

### 6.2 การประมง

ตำบลเชียงเครือ มีพื้นที่ติดกับหนองหารที่เป็นแหล่งน้ำธรรมชาติซึ่งเป็นแหล่งเพาะพันธุ์สัตว์น้ำ ของกรมประมงในเขตอำเภอเมืองสกลนคร ซึ่งในเขตตำบลเชียงเครือมี หมู่ที่ 1, 5, 6 และหมู่ที่ 13 เป็นหมู่บ้านที่ติดกับหนองหารและเป็นแหล่งจับสัตว์น้ำที่สำคัญ

### 6.3 การปศุสัตว์

ตำบลเชียงเครือ มีการปศุสัตว์ คือ การเลี้ยงโค การเลี้ยงกระบือและการเลี้ยงสุกร ในทุกหมู่บ้าน

### 6.4 การบริการ

1. ปั้มน้ำมัน	จำนวน	4	แห่ง
2. โรงสีข้าวเล็ก	จำนวน	37	แห่ง
3. หอพัก/บ้านเช่า	จำนวน	184	แห่ง
4. โรงแรม/รีสอร์ท	จำนวน	8	แห่ง
5. ร้านค้า	จำนวน	144	แห่ง
6. อพาร์ทเม้น	จำนวน	2	แห่ง
7. ร้านเสริมสวย	จำนวน	10	แห่ง
8. สถานที่สะสมอาหาร (ร้านอาหาร)	จำนวน	50	แห่ง
9. อุ้ซ่อมรถ	จำนวน	24	แห่ง
10. ธนาคาร	จำนวน	1	แห่ง
11. ร้านสะดวกซื้อเซเว่นอีเลฟเว่น	จำนวน	3	แห่ง
12. ตู้ ATM	จำนวน	11	แห่ง
13. ตู้โทรศัพท์	จำนวน	32	แห่ง

### 6.5 การท่องเที่ยว

ตำบลเชียงเครือมีแหล่งท่องเที่ยวคือ

1. พระพุทธไสยาธรรม ตั้งอยู่ที่วัดพระพุทธไสยาตร หมู่ที่ 1 บ้านเชียงเครือ ตำบลเชียงเครือ อำเภอเมืองสกลนคร จังหวัดสกลนคร
2. อุทยานบัวเฉลิมพระเกียรติ ตั้งอยู่ที่มหาวิทยาลัยเกษตรศาสตร์ วิทยาเขตเฉลิมพระเกียรติ จังหวัดสกลนคร หมู่ที่ 1 บ้านเชียงเครือ ตำบลเชียงเครือ อำเภอเมืองสกลนคร จังหวัดสกลนคร

## 6.6 อุตสาหกรรม

1. โรงงานอุตสาหกรรม	จำนวน	1	แห่ง
2. โรงงานหล่ออิฐ-เสาปูนคอนกรีต	จำนวน	5	แห่ง

## 6.7 การพาณิชย์และกลุ่มอาชีพ

กลุ่มอาชีพ 15 กลุ่ม ได้แก่ กลุ่มทอผ้า บ้านเชียงเครือ, กลุ่มแม่บ้านเกษตรกร บ้านโพนสว่าง, กลุ่มสตรีทอเสื่อ บ้านดอนเชียงบานน้อย, กลุ่มดนตรีพื้นบ้าน บ้านดอนเชียงคูณ, กลุ่มหินตาก(หินศิลาแลง) บ้านหนองสนม, กลุ่มทอเสื่อด้วยกก ผือ บ้านป่าหว่าน, กลุ่มเย็บผ้า บ้านทุ่งมน, กลุ่มวิสาหกิจชุมชนข้าวฮางอก บ้านโคกสว่าง, กลุ่มปลูกพริก บ้านหนองหอย บ้านนาคำไฮ บ้านโนนศาลา บ้านหนองหอยใหม่, กลุ่มมะลิ บ้านโนนเบ็ญ, กลุ่มทอเสื่อ บ้านดอนเชียงบานใหญ่, กลุ่มเครื่องปั้นดินเผา บ้านเชียงเครือ

## 6.8 แรงงาน

ราษฎรส่วนใหญ่ประมาณร้อยละ 80 ทำนา ปลูกข้าว และหลังฤดูกาลเก็บเกี่ยวก็จะปลูกพริก และพืชผักต่าง ๆ เพื่อจำหน่ายเป็นรายได้เสริมหลังจากการทำนาที่เหลือประกอบอาชีพส่วนตัวและรับจ้างทั่วไป

## 7. ศาสนา ประเพณี วัฒนธรรม

### 7.1 การนับถือศาสนา

ประชาชนส่วนใหญ่นับถือศาสนาพุทธ รองลงมานับถือศาสนาคริสต์ โดยมีข้อมูลศาสนสถานดังนี้  
**วัด** มีจำนวน 17 แห่ง ได้แก่

1. วัดพุทธไสยาราม หมู่ที่ 1 บ้านเชียงเครือ
2. วัดศรีวิฑาลัย หมู่ที่ 2 บ้านโพนสว่าง
3. วัดโพธิ์ทอง หมู่ที่ 3 บ้านดอนเชียงบานน้อย
4. วัดบัวศรี หมู่ที่ 4 บ้านหนองหอย
5. วัดโพธิสมพร หมู่ที่ 5 บ้านดอนเชียงคูณ
6. วัดโนนแจ้ง หมู่ที่ 6 บ้านหนองสนม
7. วัดสะอาดสามัคคีธรรม หมู่ที่ 7 บ้านป่าหว่าน
8. วัดศิริทัศนดาราม หมู่ที่ 9 บ้านโคกสว่าง
9. วัดโพธิ์ชัยนาล้อม หมู่ที่ 10 บ้านนาคำไฮ
10. วัดโนนเบ็ญจสมัครคยาราม หมู่ที่ 11 บ้านโนนเบ็ญ
11. วัดศรีรัตนาราม หมู่ที่ 12 บ้านโนนศาลา
12. วัดโพธิ์ศรี หมู่ที่ 13 บ้านดอนเชียงบานใหญ่
13. วัดโพธิ์ชัย หมู่ที่ 14 บ้านเชียงเครือ
14. วัดทุ่งกัลยาราม หมู่ที่ 16 บ้านทุ่งพัฒนา
15. วัดปานภาพัทธกะ หมู่ที่ 3 บ้านดอนเชียงบานน้อย
16. วัดป่าบ้านป่าหว่าน หมู่ที่ 7 บ้านป่าหว่าน
17. วัดป่าหนองหอย หมู่ที่ 17 บ้านหนองหอย

**สำนักสงฆ์** มีจำนวน 4 แห่ง ได้แก่

1. สำนักสงฆ์บุญศรีสันติสุข หมู่ที่ 2 บ้านโพนสว่าง
2. สำนักสงฆ์วัดป่าดอนกลาง หมู่ที่ 6 บ้านหนองสนม
3. สำนักสงฆ์ธัมมเปาโลนุสรณ์ หมู่ที่ 7 บ้านป่าหว้าน
4. สำนักสงฆ์ป่าช้าดอนจาน หมู่ที่ 14 บ้านเชียงเครือ

**โบสถ์** มีจำนวน 4 แห่ง ได้แก่

1. โบสถ์นักบุญกาทารีนา หมู่ที่ 8 บ้านทุ่งมน
2. วัดแม่พระที่พึ่งคริสตชนป่าหว้าน หมู่ที่ 7 บ้านป่าหว้าน
3. วัดแม่พระราชินีแห่งสากลโลก หมู่ที่ 3 บ้านดอนเชียงบานน้อย
4. วัดแม่พระองค์อุปถัมภ์ หมู่ที่ 5 บ้านดอนเชียงคุณ

## 7.2 ประเพณีและงานประจำปี

1. งานประเพณีแห่ปราสาทผึ้งโบราณ จัดงานช่วงเดือนตุลาคม (ออกพรรษา)
2. งานประเพณีแข่งขันเรือหาปลา จัดงานช่วงเดือนพฤศจิกายน หลังฤดูกาลเก็บเกี่ยวผลผลิตทางการเกษตร

## 7.3 ภูมิปัญญาท้องถิ่น ภาษาถิ่น

ภูมิปัญญาท้องถิ่นที่โดดเด่น คือ

- กลุ่มเครื่องปั้นดินเผา บ้านเชียงเครือ หมู่ที่ 14 ซึ่งทำการผลิตเครื่องปั้นดินเผาจากดินเหนียว
- กลุ่มข้าวฮางอก บ้านโคกสว่าง หมู่ที่ 9 ผลิตข้าวฮางอกจำหน่าย
- กลุ่มหินตาก (หินศิลาแลง) บ้านหนองสนม หมู่ที่ 6 ผลิตหินตากจากหินศิลาแลง

ภาษาถิ่น คือ

- ภาษาย้อและภาษาภูไท

## 7.4 สินค้าพื้นเมืองและของที่ระลึก

สินค้าพื้นเมืองและของที่ระลึกที่โดดเด่น คือ

- เครื่องปั้นดินเผา
- ข้าวฮางอก

## 8. ทรัพยากรธรรมชาติ

### 8.1 น้ำ

#### แหล่งน้ำธรรมชาติ

ลำห้วย , ลำน้ำ	จำนวน 6 สาย
บึง , หนองน้ำ	จำนวน 21 แห่ง
อ่างเก็บน้ำ	จำนวน 1 แห่ง

### แหล่งน้ำที่สร้างขึ้น

ฝาย	จำนวน	2	แห่ง
บ่อน้ำตื้น	จำนวน	-	แห่ง
บ่อโยก	จำนวน	-	แห่ง
ระบบประปาหมู่บ้าน	จำนวน	9	แห่ง
ระบบประปาภูเขา	จำนวน	1	แห่ง
ถังเก็บน้ำฝน	จำนวน	2	แห่ง

### 8.2 ป่าไม้

ตำบลเชียงเครือเป็นพื้นที่ป่าเต็งรัง ลักษณะทั่วไปเป็นป่าโปร่ง พื้นที่แห้งแล้งดินร่วนปนทราย หรือกรวด ลูกรัง พันธุ์ไม้ที่สำคัญในป่าเต็งรัง ได้แก่ เต็ง รัง เหียง พลวง กราด พะยอม ตั้ว ตั่ว มะค่า แต ประดู่ แดง สมอไทย ตะแบก ฯลฯ

### 8.3 ภูเขา

ตำบลเชียงเครือเป็นพื้นที่ลุ่มน้ำหนองหาร ไม่มีภูเขา

### 8.4 ทรัพยากรธรรมชาติ

ในพื้นที่มีแหล่งทรัพยากรธรรมชาติ คือ หินศิลาแลง ซึ่งเป็นทรัพยากรธรรมชาติที่สามารถแปรรูป เพื่อนำไปใช้ประโยชน์ต่าง ๆ การก่อสร้าง ตกแต่งให้สวยงาม เป็นต้น

## 9. เศรษฐกิจพอเพียงท้องถิ่น (ด้านการเกษตรและแหล่งน้ำ)

### 9.1 ข้อมูลพื้นฐานของหมู่บ้านหรือชุมชน

หมู่ที่	พื้นที่ ทำนา	พื้นที่ ทำไร่	พื้นที่ ทำสวน	พื้นที่ เลี้ยงสัตว์	พื้นที่ ประมง	พื้นที่อยู่ อาศัย	พื้นที่ รกร้าง ว่างเปล่า	พื้นที่ อื่นๆ	พื้นที่ สาธารณะ	พื้นที่ ทั้งหมด
1	1,672	-	100	-	7	450	10	-	10	2,249
2	2,358	10	50	10	10	310	-	480	-	3,228
3	1,108	-	10	-	10	270	-	-	5	1,403
4	4,420	50	150	50	10	430	20	-	10	5,140
5	1,194	-	20	-	20	280	-	-	-	1,514
6	2,221	-	50	-	5	340	20	-	10	2,646
7	2,598	-	30	-	5	410	-	-	5	3,048
8	3,567	50	50	40	4	350	20	-	10	4,091
9	1,602	100	50	80	5	290	40	598	10	2,775
10	2,335	100	50	10	5	250	20	-	10	2,780
11	1,388	80	40	10	3	260	10	-	5	1,796
12	1,463	50	30	20	5	280	10	-	5	1,863
13	585	-	10	-	15	250	-	-	15	875
14	1,712	-	50	-	15	534	-	-	5	2,316
15	1,193	50	50	50	3	280	30	362	5	2,023
16	623	-	20	-	12	220	-	-	-	875
17	3,137	100	90	10	16	470	50	-	5	3,878
<b>รวม</b>	<b>33,176</b>	<b>590</b>	<b>850</b>	<b>280</b>	<b>150</b>	<b>5,674</b>	<b>230</b>	<b>1,440</b>	<b>110</b>	<b>42,500</b>

หมายเหตุ ข้อมูล ณ เดือน เมษายน พ.ศ. 2562

## 9.2 ข้อมูลด้านการเกษตร

ราษฎรส่วนใหญ่ประกอบอาชีพเกษตรกรรมทำนา ปลูกข้าว ปลูกพริก และทำการปศุสัตว์ เลี้ยงโค กระบือ สุกร เป็นต้น

## 9.3 ข้อมูลด้านแหล่งน้ำการเกษตร

### 1. แม่น้ำ/ลำน้ำ/ห้วย ได้แก่

-ห้วยลาก จุดกำเนิดที่อ่างเก็บน้ำห้วยลากที่บ้านหนองหอย หมู่ที่ 4 ไหลลงสู่อ่างเก็บน้ำหนองหอย ออกจากอ่างหนองหอยก็เป็นลำห้วยไหลผ่านบ้านหนองหอยใหญ่ หมู่ที่ 17 และบ้านป่าหว้าน หมู่ที่ 7 ผ่านบ้านเชิงครีวัดใหญ่ หมู่ที่ 14 แล้วไหลลงสู่หนองหาร

-ห้วยม่วง ไหลผ่านบ้านโคกสว่าง หมู่ที่ 9 ไหลผ่านบ้านหนองสนม หมู่ที่ 6 และไหลผ่านดอนเชียงบานน้อย หมู่ที่ 3 ไหลลงสู่หนองหาร

-ห้วยบ่อ ไหลผ่านบ้านป่าหว้านทุ่งพัฒนา หมู่ที่ 16 และไหลผ่านบ้านดอนเชียงคุณ หมู่ที่ 5 ลงสู่หนองหาร

-ห้วยเลิง ไหลมาจากอำเภอกุสุมาลย์ไหลผ่านตำบลอุ่มจาน ไหลผ่านบ้านทุ่งมนพัฒนา หมู่ที่ 15

-ห้วยชิน ไหลผ่านบ้านดอนเชียงบานน้อย หมู่ที่ 3 และบ้านดอนเชียงบานใหญ่ หมู่ที่ 13 ลงสู่หนองหาร

-ห้วยวังยาว ไหลผ่านบ้านหนองสนม หมู่ที่ 6 ลงสู่หนองหาร

### 2. บึง/หนองและอื่น ๆ ได้แก่

-หนองหาร (หมู่ที่ 1, 3, 5, 13, 14) หนองบัวน้อย,หนองหญ้าปล้อง, หนองบัวกลาง(หมู่ที่ 12) หนองเตือง, หนองใหญ่ (หมู่ที่ 8) หนองจอก, หนองตะปัตร (หมู่ที่ 6) หนองบักเลข, หนองบัวน้อย (หมู่ที่ 7) หนองมะแซว, หนองพุงหมู, หนองยาว, หนองนาเท็ง (หมู่ที่ 2) หนองสะโน, หนองหอย, อ่างเก็บน้ำหนองหอย (หมู่ที่ 4) หนองคำไฮ (หมู่ที่ 10) หนองตูป, หนองบัวใหญ่ (หมู่ที่ 9) หนองคึกฤทธิ์ (หมู่ที่ 5) หนองชีควาย (หมู่ที่ 16)

### 3. แหล่งน้ำที่สร้างขึ้น ได้แก่

-ฝาย (ส่วนราชการสร้าง) จำนวน 2 แห่ง

## 9.4 ข้อมูลด้านแหล่งน้ำกิน น้ำใช้ (หรือน้ำเพื่อการอุปโภค บริโภค)

1.บ่อน้ำตื้น จำนวน 32 แห่ง

2.บ่อโยก (บาดาล) จำนวน 44 แห่ง

3.ถังคอนกรีตเสริมเหล็ก จำนวน 7 ถัง

4.ถังปูนฉาบ จำนวน 6 ถัง

5.ถังไฟเบอร์ จำนวน 6 ถัง

6.โอ่งซีเมนต์ จำนวน 680 ลูก

7.บ่อน้ำดื่ม จำนวน 3 แห่ง

8.ประปาหมู่บ้าน จำนวน 23 แห่ง



## ส่วนที่ 2

### ยุทธศาสตร์ขององค์กรปกครองส่วนท้องถิ่น

#### 1. ความสัมพันธ์ระหว่างแผนพัฒนาระดับมหภาค

##### 1.1 แผนยุทธศาสตร์ชาติ 20 ปี (พ.ศ. 2560 – 2579)

###### วิสัยทัศน์

“ประเทศไทยมีความมั่นคง มั่งคั่ง ยั่งยืน เป็นประเทศพัฒนาแล้ว ด้วยการพัฒนา ตามปรัชญาเศรษฐกิจพอเพียง”

###### 1. ความมั่นคง

1.1 การมีความมั่นคงปลอดภัย จากภัยและการเปลี่ยนแปลง ทั้งภายในประเทศและภายนอกประเทศในทุกระดับ ทั้งระดับประเทศ สังคม ชุมชน ครอบครัวและปัจเจกบุคคล และมีความมั่นคงในทุกมิติทั้งมิติเศรษฐกิจ สังคม สิ่งแวดล้อมและการเมือง

1.2 ประเทศไทยมีความมั่นคงในเอกราชและอธิปไตยมีสถาบันชาติ ศาสนา พระมหากษัตริย์ที่เข้มแข็งเป็นศูนย์กลางและที่ยึดเหนี่ยวจิตใจของประชาชน ระบบการเมืองที่มั่นคงเป็นกลไกที่นำไปสู่การบริหารประเทศที่ต่อเนื่องและโปร่งใสตามหลักธรรมาภิบาล

1.3 สังคมมีความปรองดองและความสามัคคีสามารถฉีกกำลังเพื่อพัฒนาประเทศ ชุมชนมีความเข้มแข็ง ครอบครัวมีความอบอุ่น

1.4 ประชาชนมีความมั่นคงในชีวิต มีงานและรายได้ที่มั่นคงพอเพียงกับการดำรงชีวิตที่มีที่อยู่อาศัยและความปลอดภัยในชีวิตทรัพย์สิน

1.5 ฐานทรัพยากรและสิ่งแวดล้อม ประชาชนมีความมั่นคงของอาหาร พลังงานและน้ำ

###### 2. ความมั่งคั่ง

2.1 ประเทศไทยมีการขยายตัวของเศรษฐกิจ อย่างต่อเนื่องจนเข้าสู่กลุ่มประเทศรายได้สูง ความเหลื่อมล้ำของการพัฒนาลดลง ประชากรได้รับผลประโยชน์จากการพัฒนาอย่างเท่าเทียมกันมากขึ้น

2.2 เศรษฐกิจมีความสามารถในการแข่งขันสูง สามารถสร้างรายได้ทั้งจากรภายในและภายนอกประเทศสร้างฐานเศรษฐกิจและสังคมแห่งอนาคต และเป็นจุดสำคัญของการเชื่อมโยงในภูมิภาคทั้งการคมนาคมขนส่ง การผลิต การค้า การลงทุน และการทำธุรกิจ มีบทบาทสำคัญในระดับภูมิภาคและระดับโลก เกิดสายสัมพันธ์ทางเศรษฐกิจและการค้าอย่างมีพลัง

2.3 ความสมบูรณ์ในทุนที่จะสามารถสร้าง การพัฒนาต่อเนื่อง ได้แก่ ทุนมนุษย์ ทุนทางปัญญา ทุนทางการเงิน ทุนที่เป็นเครื่องมือเครื่องจักร ทุนทางสังคม และทุนทรัพยากรธรรมชาติและสิ่งแวดล้อม

### 3. ความยั่งยืน

3.1 การพัฒนาที่สามารถสร้างความเจริญ รายได้ และคุณภาพชีวิตของประชาชนให้เพิ่มขึ้นอย่างต่อเนื่อง ซึ่งเป็นการเจริญเติบโตของเศรษฐกิจที่ไม่ใช่ทรัพยากรธรรมชาติเกินพอดี ไม่สร้างมลภาวะต่อสิ่งแวดล้อมจนเกินความสามารถในการรองรับและเยียวยาของระบบนิเวศน์

3.2 การผลิตและการบริโภคเป็นมิตรกับสิ่งแวดล้อม และสอดคล้องกับกฎระเบียบของประชาคมโลกซึ่งเป็ฯที่ยอมรับร่วมกัน ความอุดมสมบูรณ์ของทรัพยากรธรรมชาติและสิ่งแวดล้อมมีคุณภาพดีขึ้น คนมีความรับผิดชอบต่อสังคม มีความเอื้ออาทร เสียสละเพื่อผลประโยชน์ส่วนรวม

3.3 มุ่งประโยชน์ส่วนรวมอย่างยั่งยืน ให้ความสำคัญกับการมีส่วนร่วมของประชาชนทุกภาคส่วน เพื่อการพัฒนาในทุกระดับอย่างสมดุล มีเสถียรภาพและยั่งยืน

3.4 ประชาชนทุกภาคส่วนในสังคมยึดถือและปฏิบัติตามปรัชญาเศรษฐกิจพอเพียง ยุทธศาสตร์ มียุทธศาสตร์ในการดำเนินการ 6 ยุทธศาสตร์ ดังนี้

#### ยุทธศาสตร์ที่ 1 ด้านความมั่นคง

1) เสริมสร้างความมั่นคงของสถาบันหลักของชาติ และการปกครองระบอบประชาธิปไตย อันมีพระมหากษัตริย์ทรงเป็นประมุข สร้างจิตสำนึกของคนในชาติให้มีความจงรักภักดี และธำรงรักษาสถาบันชาติ ศาสนา พระมหากษัตริย์

2) ปฏิรูปกลไกการบริหารประเทศ ขจัดคอร์รัปชั่น สร้างความเป็นธรรม ลดความเหลื่อมล้ำ กระจายอำนาจ และสร้างความเชื่อมั่นในกระบวนการยุติธรรม

3) ป้องกันและแก้ไขการก่อความไม่สงบในจังหวัดชายแดนภาคใต้ เน้นเสริมสร้างกระบวนการสันติสุขและแนวทางสันติวิธี ขจัดความขัดแย้ง ลดความรุนแรงตามแนวทาง “เข้าใจ เข้าถึง พัฒนา”

4) การบริหารจัดการความมั่นคงชายแดนและชายฝั่งทะเล โดยพัฒนาความร่วมมือเป็นหุ้นส่วน ยุทธศาสตร์ความมั่นคงและการพัฒนาพื้นที่ชายแดนและชายฝั่งทะเล เสริมสร้างความสัมพันธ์ด้านวัฒนธรรม แรงจัดการจัดทำหลักเขตแดน แก้ไขปัญหาพื้นที่ทับซ้อน และปัญหาการลักลอบเข้าเมืองทั้งระบบ

5) พัฒนาระบบ กลไก มาตรการและความร่วมมือระหว่างประเทศทุกระดับ รักษาคุณภาพของความสัมพันธ์กับประเทศมหาอำนาจ เพื่อรักษาผลประโยชน์ของชาติสามารถป้องกันและแก้ไขปัญหาภัยคุกคามข้ามชาติ ลดผลกระทบจากภัยก่อการร้าย และเสริมสร้างความมั่นคงทางเทคโนโลยีสารสนเทศและไซเบอร์

6) พัฒนาเสริมสร้างศักยภาพการผนึกกำลังป้องกันประเทศและกองทัพ พัฒนาโครงสร้างกำลังและยุทโธปกรณ์ที่เหมาะสม พัฒนาระบบงานข่าวกรอง ให้มีประสิทธิภาพ พร้อมสร้างความร่วมมือกับประเทศเพื่อนบ้านและมิตรประเทศ รวมทั้งมีส่วนร่วมในการรักษาสันติภาพในกรอบสหประชาชาติ

7) พัฒนาระบบการเตรียมพร้อมแห่งชาติ รักษาความมั่นคงของฐานความมั่นคงของฐานทรัพยากรธรรมชาติ สิ่งแวดล้อมและการปกป้องรักษาผลประโยชน์แห่งชาติทางทะเล รวมทั้งเสริมสร้างความมั่นคงทางอาหารพลังงาน และน้ำ

8) ปรับกระบวนการทำงานของกลไกที่เกี่ยวข้องจากแนวตั้งสู่แนวระนาบมากขึ้น กำหนดการบริหารจัดการที่ครบวงจรและยั่งยืน/พัฒนาปรับปรุงกฎหมายให้เอื้อต่อการดำเนินงาน และให้ความสำคัญกับการติดตามประเมินผลอย่างเป็นระบบ

## **ยุทธศาสตร์ที่ 2 ด้านการสร้างความสามารถในการแข่งขัน**

### **1) สมรรถนะทางเศรษฐกิจ**

- รักษาเสถียรภาพทางเศรษฐกิจและสร้างความเชื่อมั่น โดยดำเนินนโยบายการคลังและการเงินให้มีความสอดคล้องกัน รักษาวินัยการเงินและการคลังและเสถียรภาพอัตราการแลกเปลี่ยน และสร้างความเชื่อมั่นต่างประเทศ พัฒนาระบบการเงินของประเทศให้มีประสิทธิภาพและสามารถให้บริการประชาชนทุกระดับ เพื่อส่งเสริมความสามารถในการแข่งขันภาคธุรกิจ และโอกาสในการเข้าถึงแหล่งเงินทุนของประชาชน

- ส่งเสริมการค้าและการลงทุน ทั้งภาครัฐและเอกชนให้สอดคล้องกับยุทธศาสตร์ประเทศและยุทธศาสตร์จังหวัดที่สะท้อนความต้องการและศักยภาพของพื้นที่ และอยู่บนการแข่งขันที่เป็นธรรมและมีความรับผิดชอบต่อสังคม

- พัฒนาประเทศสู่ความเป็นชาติการค้า โดยใช้ฐานเศรษฐกิจดิจิทัลและการพัฒนานวัตกรรม ปรับปรุงประสิทธิภาพการทำธุรกิจผู้ประกอบการจัดอุปสรรคและอำนวยความสะดวกทางด้านโครงสร้างและระบบด้านปัจจัยสนับสนุน และด้านบุคลากร

### **2) พัฒนาภาคการผลิตและบริการ**

#### **ภาคเกษตร**

- เสริมสร้างฐานการผลิตการเกษตรให้เข้มแข็งและยั่งยืน

- เพิ่มขีดความสามารถในการแข่งขันของภาคเกษตร

- ส่งเสริมเสริมเกษตรกรรายย่อยให้ปรับไปสู่รูปแบบเกษตรยั่งยืนที่เป็นมิตรกับสิ่งแวดล้อมและรวมกลุ่มเกษตรกรในการพัฒนาอาชีพ

- พัฒนาสินค้าเกษตรและอาหารที่มีศักยภาพในการแข่งขัน

#### **ภาคอุตสาหกรรม**

- พัฒนาอุตสาหกรรมศักยภาพ

#### **ภาคบริการ**

- สร้างรายได้จากการท่องเที่ยว

- ผลักดันประเทศไทยสู่การเป็นศูนย์กลางการให้บริการสุขภาพ

- ส่งเสริมธุรกิจบริการที่มีศักยภาพ

#### **พัฒนาผู้ประกอบการ/เศรษฐกิจชุมชน**

- พัฒนาทักษะและองค์ความรู้ของผู้ประกอบการไทย ในการสร้างสรรค์สินค้าและบริการรูปแบบใหม่ให้มีจุดเด่น เพื่อตอบสนองความต้องการของตลาด และก้าวทันต่อกระแสการเปลี่ยนแปลงของสังคมโลก ตลอดจนการส่งเสริมสถาบันการศึกษาในท้องถิ่นให้เป็นแหล่งรวบรวมและศึกษาเกี่ยวกับภูมิปัญญาชาวบ้านในการพัฒนาผลิตภัณฑ์ที่มีความเป็นเอกลักษณ์ และพัฒนาผลิตภัณฑ์ที่มีความหลากหลาย

เพื่อสนองตอบผู้บริโภคทุกระดับ และรณรงค์ส่งเสริมประชาสัมพันธ์ให้ผู้ประกอบการเห็นความสำคัญในการสร้างเครื่องหมายการค้าของตนเอง และสร้างภาพลักษณ์สินค้าไทยให้เป็นที่ยอมรับของคนทั่วโลกสนับสนุนผู้ประกอบการเดิมให้สามารถปรับตัวและเตรียมความพร้อมสำหรับรูปแบบการดำเนินธุรกิจใหม่ๆ และมาตรการทางการค้าในรูปแบบต่างๆ

- พัฒนาและยกระดับผลิตภาพแรงงาน เพื่อส่งเสริมขีดความสามารถในการแข่งขันของประเทศ
- พัฒนาวิสาหกิจขนาดกลางและขนาดย่อมสู่สากล ให้มีการรวมกลุ่มคลัสเตอร์ที่เข้มแข็ง

เพื่อเป็นพลังขับเคลื่อนเศรษฐกิจไทยด้วยการพัฒนาปัจจัยแวดล้อมให้เอื้อต่อการดำเนินธุรกิจ และเสริมสร้างขีดความสามารถในการแข่งขันส่งเสริมการพัฒนาต่อยอดอุตสาหกรรมและบริการเพื่อเข้าสู่การเป็นศูนย์กลางการผลิตบริการและอุตสาหกรรมดิจิทัล

- ยกระดับศักยภาพของสินค้าหนึ่งตำบลหนึ่งผลิตภัณฑ์(OTOP)ไทยให้ก้าวสู่สากล
- พัฒนาวิสาหกิจชุมชนและสถาบันเกษตรกร เพื่อเสริมสร้างความเข้มแข็งของชุมชนและกลุ่ม

ประชาชน/เกษตรกรในชุมชน ให้เป็นฐานรากสำคัญในการพัฒนาเศรษฐกิจและสังคม

#### **การพัฒนาพื้นที่เศรษฐกิจพิเศษและเมือง**

- เขตเศรษฐกิจพิเศษชายแดน พัฒนาเป็นฐานการผลิตใหม่ กระจายกิจกรรมเศรษฐกิจและความเจริญสู่ภูมิภาค สร้างความมั่นคงในพื้นที่ชายแดน เชื่อมโยงกับประเทศเพื่อนบ้านทั้งในด้านการผลิตร่วมและช่องทางการตลาดร่วม

- พื้นที่เศรษฐกิจบริเวณชายฝั่งทะเลตะวันออก พัฒนาเป็นฐานการผลิตที่ใช้เทคโนโลยีสูง มีบริการทันสมัย ใช้ทรัพยากรอย่างประหยัด เป็นมิตรต่อสิ่งแวดล้อมและชุมชน

- พื้นที่เมืองศูนย์กลางความเจริญ พัฒนาเป็นเมืองที่มีประสิทธิภาพ ปลอดภัย และน่าอยู่ ใช้พลังงานและทรัพยากรอย่างประหยัด จัดการสิ่งแวดล้อมเมืองอย่างเหมาะสม รองรับกิจกรรมทางเศรษฐกิจที่มีอนาคต มีระบบรางเชื่อมโยงเมืองศูนย์กลางความเจริญทั่วประเทศ บริหารจัดการโดยองค์กรปกครองส่วนท้องถิ่นที่มีขีดความสามารถสูง

#### **การพัฒนาลงทุนโครงสร้างพื้นฐาน**

- ด้านการขนส่ง ปรับเปลี่ยนรูปแบบการขนส่งสินค้าทางถนนสู่การขนส่งที่ต้นทุนต่ำ รวมทั้งพัฒนาโครงสร้างพื้นฐานและสิ่งอำนวยความสะดวกในการเดินทางและขนส่งไปสู่เมืองศูนย์กลางของภูมิภาคทั่วประเทศและเชื่อมโยงกับประเทศเพื่อนบ้านและพัฒนาอุตสาหกรรมระบบราง และอุตสาหกรรมซ่อมบำรุงอากาศยานและการผลิตชิ้นส่วนอากาศยาน เพื่อสร้างฐานอุตสาหกรรมใหม่ของประเทศ

- ด้านความมั่นคงทางพลังงาน พัฒนาทำให้มีความมั่นคงในราคาที่เหมาะสม โดยกระจายประเภทของเชื้อเพลิง ส่งเสริมพลังงานทดแทนตามศักยภาพรายพื้นที่ อาศัยความก้าวหน้าทางเทคโนโลยีเพื่อเสริมสร้างศักยภาพพลังงาน พึ่งพาตนเองได้อย่างยั่งยืน และนำไปสู่การสร้างอุตสาหกรรมที่จะเป็นฐานเศรษฐกิจใหม่ของประเทศ รวมทั้งเชื่อมโยงแหล่งพลังงานกับประเทศในอาเซียน

- ด้านระบบเทคโนโลยีสารสนเทศและการสื่อสาร (ICT) เน้นการพัฒนาโครงสร้างพื้นฐาน ICT ที่เป็นอินเทอร์เน็ตความเร็วสูงให้ทันสมัยและกระจายทั่วถึง พัฒนาบุคลากรให้มีความรู้ความสามารถและเชี่ยวชาญระดับมาตรฐานสากล เพิ่มขีดความสามารถของอุตสาหกรรม ICT และใช้ ICT ในการสร้างนวัตกรรม

การบริการภาครัฐแบบบูรณาการ ประยุกต์ ICT เพื่อสร้างความเข้มแข็งของภาคการผลิต การศึกษา และพาณิชย์อิเล็กทรอนิกส์

- ด้านการวิจัยและพัฒนา เพิ่มสัดส่วนค่าใช้จ่ายวิจัยและพัฒนาไม่น้อยกว่าร้อยละ 3 โดยมีสัดส่วนรัฐต่อเอกชน 20 : 80 สนับสนุนวิจัยที่เป่าตอบสนองความต้องการในการพัฒนาประเทศ เพิ่มจำนวนบุคลากรด้านวิจัยและพัฒนาเป็น 70 คนต่อประชากร 10,000 คน

การเชื่อมโยงกับภูมิภาคและเศรษฐกิจโลก

- สร้างความเป็นหุ้นส่วนการพัฒนา กับประเทศในอนุภูมิภาค ภูมิภาค และนานาชาติในระดับทวิภาคี และพหุภาคี เพื่อส่งเสริมความมั่นคงเพื่อสร้างมั่นคง เพื่อสร้างความก้าวหน้าและลดความเหลื่อมล้ำอย่างยั่งยืนร่วมกัน

- ส่งเสริมให้ประเทศไทยเป็นฐานของการประกอบธุรกิจ การให้บริการทางการศึกษา การให้บริการด้านการเงิน การให้บริการด้านสุขภาพ การให้บริการด้านโลจิสติกส์ และการลงทุนเพื่อการวิจัยและพัฒนา รวมทั้งการเป็นฐานความร่วมมือในเอเชีย

- ส่งเสริมและสนับสนุนการลงทุนและการดำเนินธุรกิจของนักลงทุนและผู้ประกอบการไทยในต่างประเทศ

- ส่งเสริมความร่วมมือกับภูมิภาคและนานาชาติ ในการสร้างความมั่นคงด้านพลังงาน ด้านอาหาร ด้านสิ่งแวดล้อม และการบริหารจัดการภัยพิบัติในรูปแบบต่างๆ รวมทั้งการป้องกันภัยในทุกรูปแบบ

- ส่งเสริมบทบาทการเป็นผู้ประสานประโยชน์ในการเชื่อมโยงและถ่วงดุลระหว่างกลุ่มอำนาจต่างๆ และแก้ไขปัญหาความแตกต่างทางเศรษฐกิจของประเทศในภูมิภาค โดยการดำรงความสัมพันธ์ที่ดีกับประเทศและองค์กรระหว่างประเทศทั้งในและนอกภูมิภาคอย่างต่อเนื่อง บนหลักของการรักษาคุณภาพของปฏิสัมพันธ์กับกลุ่มมหาอำนาจต่างๆ

- เพิ่มบทบาทและการมีส่วนร่วมของไทยในองค์การระหว่างประเทศ ในการผลักดันการพัฒนาในอนุภูมิภาคและภูมิภาค รวมทั้งประเทศกำลังพัฒนาในภูมิภาคอื่นๆ และให้ความช่วยเหลือทั้งในด้านการเงินและเทคนิคกับประเทศกำลังพัฒนาในการพัฒนาด้านความเชื่อมโยงทางเศรษฐกิจสังคมและการพัฒนาทุนมนุษย์

- สนับสนุนการเปิดเสรีทางการค้า ทั้งในระดับทวิภาคี ภูมิภาคและพหุภาคี และส่งเสริมการค้ากับกลุ่มประเทศกำลังพัฒนาในภูมิภาคเดียวกัน (Intra-Regional Trade) มากขึ้น เร่งรัดการใช้ประโยชน์จากข้อตกลงที่มีผลบังคับใช้แล้ว ตลอดจนใช้โอกาสจากการเปิดเสรีการค้าและการลงทุน รวมทั้งวางแนวทางป้องกันผลกระทบที่อาจเกิดขึ้น

- สร้างองค์ความรู้ด้านการต่างประเทศ และให้ความรู้ความเข้าใจ ด้านการต่างประเทศและผลประโยชน์ที่มีต่อการพัฒนาประเทศต่อภาคส่วนต่างๆ และสาธารณชนไทย รวมทั้งดำเนินการเชิงรุกในการสร้างความเข้าใจ ความเชื่อมั่น และภาพลักษณ์ที่ดีและศักยภาพทางเศรษฐกิจ และด้านอื่นๆของประเทศไทย

**ยุทธศาสตร์ที่ 3 การพัฒนาและเสริมสร้างศักยภาพคน**

1) การพัฒนาศักยภาพคนตลอดช่วงชีวิตให้สนับสนุนการเจริญเติบโตของประเทศ โดยพัฒนาเริ่มตั้งแต่ในครรภ์และต่อเนื่องไปตลอดช่วงชีวิต ได้แก่ (1) ช่วงการตั้งครรภ์/แรกเกิด/ปฐมวัย (2) วัยเรียน (3) วัยรุ่น/นักศึกษา (4) วัยแรงงาน และ(5) วัยผู้สูงอายุ

2) การยกระดับคุณภาพการศึกษาและการเรียนรู้ให้มีคุณภาพเท่าเทียมและทั่วถึง โดยการปฏิรูปโครงสร้างและระบบบริหารจัดการการศึกษาในทุกๆระดับ การเข้าถึงการศึกษาอย่างเท่าเทียมและทั่วถึง และการยกระดับสถาบันการศึกษาในสาขาที่มีความเชี่ยวชาญสู่ความเป็นเลิศ ปฏิรูประบบการคลังด้านการศึกษาเพื่อเพิ่มคุณภาพและประสิทธิภาพการจัดการศึกษา ส่งเสริมการมีส่วนร่วมจากภาคเอกชนในการจัดการศึกษาปรับระบบการผลิตและพัฒนาครูผู้สอน พัฒนาระบบการประเมินและรับรองคุณภาพรวมทั้งให้มีการปฏิรูประบบการเรียนรู้

3) การสร้างเสริมให้คนมีสุขภาวะที่ดี โดยมุ่งเน้นการป้องกันและควบคุมปัจจัยที่คุกคามสุขภาพ การพัฒนาสภาพแวดล้อมที่เอื้อต่อสุขภาพ การส่งเสริมรูปแบบการดำรงชีวิตที่สนับสนุนการมีสุขภาพกายและจิตที่ดี สร้างและเผยแพร่ความรู้ด้านสุขภาพเพื่อนำไปสู่การปรับเปลี่ยนพฤติกรรมสุขภาพ พัฒนารูปแบบการกีฬาเพื่อสุขภาพที่เหมาะสมกับแต่ละช่วงวัย

4) การสร้างความอยู่ดีมีสุขของครอบครัวไทย เสริมสร้างศักยภาพและบทบาทหน้าที่ของสถาบันครอบครัวในการบ่มเพาะ วางรากฐานการพัฒนาจิตใจให้เข้มแข็ง มีคุณธรรม จริยธรรม ความซื่อสัตย์ สุจริต จิตสำนึกสาธารณะ ควบคู่ไปกับการสร้างค่านิยมหลักของไทยให้สมาชิกในครอบครัวสร้างความอบอุ่นและมั่นคงให้สมาชิกในครอบครัว

#### **ยุทธศาสตร์ที่ 4 การสร้างโอกาสความเสมอภาคและเท่าเทียมกันทางสังคม**

1) การสร้างความมั่นคงและการลดความเหลื่อมล้ำทางด้านเศรษฐกิจและสังคม โดยสร้างความมั่นคงทางด้านรายได้และการออม กระจายทรัพยากรให้ทั่วถึงเป็นธรรมทั้งในด้านบริการสาธารณะทั้งขั้นพื้นฐาน ฐานทรัพยากรต่างๆ โดยเฉพาะในกลุ่มผู้มีรายได้น้อยและกลุ่มด้อยโอกาสความเป็นธรรมในการเข้าถึงกระบวนการยุติธรรม

2) การพัฒนาระบบบริการและระบบบริหารจัดการสุขภาพ บูรณาการระบบหลักประกันสุขภาพภาครัฐ 3 กองทุน เพื่อให้เกิดความเป็นเอกภาพในการบริหารจัดการและการลดความเหลื่อมล้ำในระบบหลักประกันสุขภาพ การส่งเสริมการอภิบาลระบบสุขภาพในลักษณะเครือข่าย รวมทั้งการพัฒนารูปแบบการกีฬาเพื่อสุขภาพ

3) การสร้างสภาพแวดล้อมและนวัตกรรมที่เอื้อต่อการดำรงชีวิตในสังคมสูงวัย โดยเตรียมการด้านโครงสร้างพื้นฐานและสิ่งแวดล้อมที่เอื้อต่อผู้สูงอายุและผู้ด้อยโอกาส

4) การสร้างความเข้มแข็งของสถาบันทางสังคมและทุนทางวัฒนธรรมและความเข้มแข็งของชุมชน โดยการฟื้นฟูบทบาทสถาบันศาสนา การธำรงรักษาวัฒนธรรมและขนบธรรมเนียมประเพณี เพื่อเป็นรากฐานที่เข้มแข็งในสังคม ตลอดจนการเสริมสร้างความเข้มแข็งของชุมชนเพื่อให้ชุมชนสามารถจัดการตนเองได้อย่างยั่งยืน



5) พัฒนาการสื่อสารมวลชนให้เป็นกลไกในการสนับสนุนการพัฒนาส่งเสริมจรรยาบรรณของสื่อมวลชน มีการปรับปรุงระบบตรวจสอบสื่อ มีการกำหนดบทลงโทษ และพัฒนาภาคประชาชนให้มีความรู้เท่าทันสื่อโดยเฉพาะสื่อออนไลน์

### ยุทธศาสตร์ที่ 5 การสร้างการเติบโตบนคุณภาพชีวิตที่เป็นมิตรกับสิ่งแวดล้อม

#### 1) จัดระบบอนุรักษ์ พินฟูและป้องกันการทำลายทรัพยากรธรรมชาติ

- ป้องกันและรักษาพินฟูทรัพยากรป่าไม้ ดำเนินการปราบปรามและป้องกันการบุกรุกทำลายป่าอย่างเข้มงวด

- ส่งเสริมการปลูกป่าเศรษฐกิจ บริหารจัดการการใช้ประโยชน์ที่ดินในพื้นที่ป่าไม้บนพื้นฐานให้คนและชุมชนสามารถอยู่กับป่าได้ และส่งเสริมแนวทางประเมินมูลค่าการให้บริการของระบบนิเวศและการสร้างรายได้จากการอนุรักษ์

- วางระบบป้องกันการกัดเซาะชายฝั่ง

- เสริมสร้างการสร้างความเข้มแข็งและความร่วมมือในภูมิภาคอาเซียนด้านการจัดการทรัพยากรธรรมชาติและสิ่งแวดล้อมอย่างยั่งยืน

#### 2) วางระบบการบริหารจัดการน้ำให้มีประสิทธิภาพ

- เน้นการปรับระบบบริหารจัดการอุทกภัยอย่างบูรณาการ ให้มีแหล่งกักเก็บน้ำต้นทุนและแหล่งชะลอน้ำที่เพียงพอ เพิ่มขีดความสามารถในการเก็บกักน้ำและเพิ่มประสิทธิภาพการระบายน้ำและการผันน้ำ การพัฒนาคลังข้อมูลระบบพยากรณ์ และการเตือนภัย และแผนงานเผชิญเหตุเฉพาะพื้นที่ ตลอดจนการปรับปรุงองค์กรและกฎหมาย รวมทั้งการสร้างการมีส่วนร่วมในการบริหารจัดการน้ำ

- พัฒนาและใช้พลังงานที่เป็นมิตรกับสิ่งแวดล้อม

- ลดการปล่อยก๊าซเรือนกระจก

- เพิ่มประสิทธิภาพการใช้พลังงาน ส่งเสริมการผลิตพลังงานสะอาด

- กำหนดกฎระเบียบ และสร้างกลไกให้ทุกภาคส่วนใช้พลังงานอย่างมีประสิทธิภาพ

- สร้างความรู้ความเข้าใจให้กับประชาชนเกี่ยวกับการพัฒนาและการประหยัดพลังงาน

อย่างถูกต้องและต่อเนื่อง

#### 3) พัฒนาเมืองอุตสาหกรรมเชิงนิเวศและเมืองที่เป็นมิตรกับสิ่งแวดล้อม

- พัฒนาพื้นที่อุตสาหกรรมหนาแน่นให้เป็นเมืองอุตสาหกรรมนิเวศต้นแบบและบรรจุให้เป็นแผนพัฒนาของจังหวัดและพื้นที่

- สนับสนุนและผลักดันให้โรงงานปฏิบัติสู่อุตสาหกรรมสีเขียว และปรับกฎระเบียบให้เอื้อต่อการพัฒนา

- เพิ่มศักยภาพเมืองด้านสิ่งแวดล้อมอย่างมีส่วนร่วม โดยเฉพาะในการเพิ่มประสิทธิภาพการจัดการของเสีย

- เพิ่มพื้นที่สีเขียวเป็นแหล่งดูดซับมลพิษและเก็บกักคาร์บอน

- พัฒนาพื้นที่เพื่อเชื่อมโยงโอกาสจากอาเซียน ในการพัฒนาเมืองที่เป็นมิตรกับสิ่งแวดล้อมอย่างสมดุลและยั่งยืน

4) การร่วมลดปัญหาโลกร้อนและปรับตัวให้พร้อมรับการเปลี่ยนแปลงสภาพภูมิอากาศ

- ลดการก่อก๊าซเรือนกระจก
- เพิ่มขีดความสามารถในการปรับตัวต่อการเปลี่ยนแปลงสภาพภูมิอากาศ
- ส่งเสริมการผลิตและบริโภคที่เป็นมิตรกับสิ่งแวดล้อม
- ป้องกัน ฝ้าระวังและเตือนภัยพิบัติธรรมชาติ ส่งเสริมการวางแผนบริหารความต่อเนื่อง

ของธุรกิจ

5) ใช้เครื่องมือทางเศรษฐศาสตร์และนโยบายการคลังเพื่อสิ่งแวดล้อม

- จัดให้มีภาษีและค่าธรรมเนียมสำหรับการผลิตภัณฑ์ที่ก่อให้เกิดผลกระทบต่อสิ่งแวดล้อม และค่าธรรมเนียมการจัดการมลพิษ การวางเงินประกันความเสี่ยงหรือความเสียหายต่อสิ่งแวดล้อม
- ปรับปรุงโครงสร้างภาษีเพื่อส่งเสริมการประหยัดพลังงาน การใช้พลังงานทางเลือกและอนุรักษ์สิ่งแวดล้อม
- ส่งเสริมการจัดซื้อจัดจ้างที่เป็นมิตรกับสิ่งแวดล้อม รวมทั้งการปรับปรุงระบบ โครงสร้างองค์กร กลไก กระบวนการยุติธรรม และกฎหมายในการบริหารจัดการทรัพยากรธรรมชาติและสิ่งแวดล้อม ให้ทันสมัยและมีประสิทธิภาพ เน้นหลักการกระจายอำนาจให้กับท้องถิ่นและการมีส่วนร่วมของประชาชน

**ยุทธศาสตร์ที่ 6 การปรับสมดุลและพัฒนาระบบการบริหารจัดการภาครัฐ**

1) การปรับปรุงการบริหารจัดการรายได้และรายจ่ายของภาครัฐ

- ปฏิรูปภาษีทั้งระบบ เพื่อเพิ่มรายได้ของภาครัฐและเป็นเครื่องมือในการเพิ่มขีดความสามารถในการแข่งขันและลดความเหลื่อมล้ำ
- ปฏิรูปการใช้จ่ายงบประมาณให้เกิดประสิทธิภาพและประสิทธิผล จัดให้มีกฎหมายที่เป็นกรอบในการบริหารการเงินการคลังภาครัฐ มีการจัดทำงบประมาณระยะปานกลางและระยะยาว เพื่อสนับสนุนการขับเคลื่อนนโยบายตามยุทธศาสตร์ชาติและแผนพัฒนาประเทศ
- มุ่งเน้นการจัดทำงบประมาณโดยยึดพื้นที่และประเด็นวาระการพัฒนาเป็นตัวตั้งและให้ประชาชนเข้ามามีส่วนร่วมในกระบวนการจัดทำงบประมาณได้มากขึ้น

2) ปรับปรุงบทบาท ภารกิจ และโครงสร้างของหน่วยงานภาครัฐ

- ทบทวนบทบาทภารกิจของหน่วยงานภาครัฐให้มีความเหมาะสม ถ่ายโอนงานให้ภาคส่วนอื่น เพิ่มประสิทธิภาพและผลิตภาพในการปฏิบัติราชการและสร้างความโปร่งใสในการปฏิบัติราชการ
- พัฒนาให้หน่วยงานภาครัฐเป็นองค์กรแห่งการเรียนรู้ เปิดโอกาสให้ประชาชนเข้ามามีส่วนร่วมในการดำเนินงานของหน่วยงานภาครัฐตอบสนองความต้องการของประชาชนตามหลักบริหารกิจการบ้านเมืองที่ดีเพื่อสร้างความเชื่อมั่นศรัทธาในการบริหารราชการแผ่นดิน

3) การวางระบบบริหารงานราชการแบบบูรณาการ

- พัฒนารูปแบบและวิธีการทำงานของภาครัฐในระดับต่างๆระหว่างราชการบริหารส่วนกลาง ส่วนภูมิภาค และส่วนท้องถิ่น โดยเน้นการยึดพื้นที่เป็นหลักและปรับปรุงการจัดสรรงบประมาณให้เป็นแบบยึดพื้นที่เป็นตัวตั้ง รวมทั้งวางเงื่อนไขการจัดสรรงบประมาณให้กระทรวง/กรม ต้องสนับสนุนการขับเคลื่อนแผนพัฒนาจังหวัด/กลุ่มจังหวัดในสัดส่วนวงเงินงบประมาณที่เหมาะสม

- 4) การพัฒนาระบบบริหารจัดการกำลังคนและพัฒนาบุคลากรภาครัฐ
- วางแผนกำลังคนเชิงยุทธศาสตร์ให้มีความเหมาะสมไม่เป็นภาระต่องบประมาณประเทศ
  - สรรหาและจูงใจให้คนรุ่นใหม่ที่มีขีดสมรรถนะสูงเข้ามาสู่ระบบราชการไทย สนับสนุนให้มีการแลกเปลี่ยนบุคลากรระหว่างภาครัฐและภาคเอกชน
  - เสริมสร้างระบบคุณธรรมและวางมาตรการที่เหมาะสมในการแต่งตั้ง โยกย้าย
- 5) การต่อต้านการทุจริตและประพฤติมิชอบ
- ส่งเสริมสนับสนุนให้ภาคีองค์กรภาคเอกชน ภาคประชาสังคม ชุมชนและประชาชนและเครือข่ายต่างๆ สอดส่องเฝ้าระวัง ตรวจสอบ หรือต่อต้านการทุจริตและประพฤติมิชอบของบุคลากรภาครัฐ วางมาตรการคุ้มครองพยานและผู้ที่เกี่ยวข้อง
  - พัฒนาระบบตรวจสอบสาธารณะและผู้ตรวจสอบอิสระจากภายนอก ที่ผ่านการฝึกอบรมเข้ามาดำเนินการตรวจสอบการจัดซื้อจัดจ้างของทางราชการ
- 6) การพัฒนาระบบการให้บริการประชาชนของหน่วยงานภาครัฐ
- พัฒนางานบริการของภาครัฐสู่ความเป็นเลิศ เพื่อสนองความต้องการของผู้รับบริการ
  - พัฒนาศูนย์กลางการให้บริการด้วยระบบ e-service และการจัดทำ web-portal จัดทำฐานข้อมูลงานบริการที่มีประสิทธิภาพ ให้ประชาชนเข้าถึงการให้บริการของภาครัฐได้โดยสะดวก
  - ยกระดับประสิทธิภาพการให้บริการ การให้บริการ online ผ่านทางเว็บไซต์และโทรศัพท์มือถือ
- 7) การปรับปรุงแก้ไข กฎหมาย และระเบียบ ข้อบังคับที่ล้าสมัย
- การปรับปรุงกฎหมาย ระเบียบ และข้อบังคับให้เอื้ออำนวยต่อการบริหารราชการแผ่นดินการประกอบธุรกิจ ข้อตกลงระหว่างประเทศและการแข่งขันระหว่างประเทศ เพิ่มศักยภาพหน่วยงานภาครัฐที่มีหน้าที่ให้ความเห็นทางกฎหมายให้สามารถปฏิบัติงานได้อย่างรวดเร็ว สามารถให้ความช่วยเหลือภาครัฐและประชาชนได้

## 1.2 แผนพัฒนาเศรษฐกิจและสังคมแห่งชาติ ฉบับที่ 12 (พ.ศ. 2560 – 2564)

### วิสัยทัศน์

จากสถานะของประเทศและบริบทการเปลี่ยนแปลงต่างๆ ที่ประเทศกำลังประสบอยู่ ทำให้การกำหนดวิสัยทัศน์แผนพัฒนาฯ ฉบับที่ 12 ยังคงมีความต่อเนื่องจากวิสัยทัศน์แผนพัฒนาฯ ฉบับที่ 11 และกรอบหลักการของการวางแผนที่น้อมนำและประยุกต์ใช้หลักปรัชญาของเศรษฐกิจพอเพียง ยึดคนเป็นศูนย์กลางของการพัฒนาอย่างมีส่วนร่วม การพัฒนาที่ยืดหลักสมดุล ยั่งยืน โดยวิสัยทัศน์ของการพัฒนาในแผนพัฒนาฯ ฉบับที่ 12 ต้องให้ความสำคัญกับการกำหนดทิศทางการพัฒนาที่มุ่งสู่การเปลี่ยนผ่านประเทศไทยจากประเทศที่มีรายได้ปานกลางไปสู่ประเทศที่มีรายได้สูง มีความมั่นคง และยั่งยืน สังคมอยู่ร่วมกันอย่างมีความสุข และนำไปสู่การบรรลุวิสัยทัศน์ระยะยาว “มั่นคง มั่งคั่ง ยั่งยืน” ของประเทศ

### เป้าหมายการพัฒนาประเทศ

1. การหลุดพ้นจากกับดักประเทศรายได้ปานกลางสู่รายได้สูง
  - (1) เศรษฐกิจขยายตัวเฉลี่ยไม่ต่ำกว่าร้อยละ 5.0
  - (2) ผลิตภัณฑ์มวลรวมในประเทศต่อหัว (GDP Per Capita) และรายได้ประชาชาติต่อหัว (GNP Per Capita) ณ สิ้นแผนพัฒนาฯ ฉบับที่ 12 ในปี 2564 เพิ่มขึ้นเป็น 317,051 บาท (9,325 ดอลลาร์ สรอ.) และ 301,199 บาท (8,859 ดอลลาร์ สรอ.) ต่อคนต่อปี
  - (3) ผลผลิตภาพการผลิตเพิ่มขึ้นไม่ต่ำกว่าเฉลี่ยร้อยละ 2.5 ต่อปี
  - (4) การลงทุนรวมขยายตัวไม่ต่ำกว่าเฉลี่ยร้อยละ 8.0 (การขยายตัวของการลงทุนภาครัฐไม่ต่ำกว่าร้อยละ 10.0 และการลงทุนของภาคเอกชนขยายตัวไม่ต่ำกว่าเฉลี่ยร้อยละ 7.5 ในขณะที่ปริมาณการส่งออกขยายตัวเฉลี่ยไม่ต่ำกว่าร้อยละ 4.0 ต่อปี)
2. การพัฒนาศักยภาพคนให้สนับสนุนการเจริญเติบโตของประเทศและการสร้างสังคมสูงวัยอย่างมีคุณภาพ
  - (1) ประชาชนทุกช่วงวัยมีความมั่นคงทางด้านเศรษฐกิจและสังคม (SocioEconomic Security) และมีคุณภาพชีวิตที่ดีขึ้น
  - (2) การศึกษาและการเรียนรู้ได้รับการพัฒนาคุณภาพ
  - (3) สถาบันทางสังคมมีความเข้มแข็งเป็นฐานรากที่เอื้อต่อการพัฒนาคน
3. การลดความเหลื่อมล้ำในสังคม
  - (1) การกระจายรายได้มีความเท่าเทียมกันมากขึ้น
  - (2) บริการทางสังคมมีคุณภาพและมีการกระจายอย่างทั่วถึง
4. การสร้างการเจริญเติบโตทางเศรษฐกิจและสังคมที่เป็นมิตรกับสิ่งแวดล้อม
  - (1) รักษาความมั่นคงของฐานทรัพยากร สร้างสมดุลระหว่างการอนุรักษ์และการใช้ประโยชน์อย่างยั่งยืนและเป็นธรรม
  - (2) ขับเคลื่อนประเทศสู่เศรษฐกิจและสังคมที่เป็นมิตรต่อสิ่งแวดล้อม
  - (3) เพิ่มขีดความสามารถในการรับมือภัยพิบัติและการเปลี่ยนแปลงสภาพภูมิอากาศ

(4) เพิ่มประสิทธิภาพและเสริมสร้างธรรมาภิบาลในการบริหารจัดการทรัพยากรธรรมชาติและสิ่งแวดล้อม

(5) มีการบริหารจัดการน้ำให้สมดุลระหว่างการอุปสงค์และอุปทานของน้ำ

5. การบริหารราชการแผ่นดินที่มีประสิทธิภาพ

(1) การบริหารงานภาครัฐที่โปร่งใส เป็นธรรม มีประสิทธิภาพ และมีส่วนร่วม

(2) ขจัดการทุจริตคอร์รัปชัน

(3) มีการกระจายอำนาจที่เหมาะสม

**กรอบยุทธศาสตร์แผนพัฒนาเศรษฐกิจและสังคมแห่งชาติ ฉบับที่ 12** ประกอบด้วย 10 ยุทธศาสตร์หลัก ดังนี้

1. ยุทธศาสตร์การเสริมสร้างและพัฒนาศักยภาพทุนมนุษย์
2. ยุทธศาสตร์การสร้างความเป็นธรรมลดความเหลื่อมล้ำในสังคม
3. ยุทธศาสตร์การสร้างความเข้มแข็งทางเศรษฐกิจและแข่งขันได้อย่างยั่งยืน
4. ยุทธศาสตร์ด้านการเติบโตที่เป็นมิตรกับสิ่งแวดล้อมเพื่อการพัฒนาอย่างยั่งยืน
5. ยุทธศาสตร์ด้านความมั่นคง
6. ยุทธศาสตร์ด้านการเพิ่มประสิทธิภาพและธรรมาภิบาลในภาครัฐ
7. ยุทธศาสตร์ด้านการพัฒนาโครงสร้างพื้นฐานและระบบโลจิสติกส์
8. ยุทธศาสตร์ด้านวิทยาศาสตร์ เทคโนโลยี การวิจัย และนวัตกรรม
9. ยุทธศาสตร์การพัฒนาภาคเมือง และพื้นที่เศรษฐกิจ
10. ยุทธศาสตร์ด้านการต่างประเทศ ประเทศเพื่อนบ้าน และภูมิภาค

### 1.3 แผนพัฒนาภาค / แผนพัฒนากลุ่มจังหวัด / แผนพัฒนาจังหวัด

ยุทธศาสตร์การพัฒนภาคตะวันออกเฉียงเหนือ

#### 1.3.1 ยุทธศาสตร์การพัฒนา

(1) เพิ่มศักยภาพการแข่งขันด้านเศรษฐกิจโดยการยกมาตรฐานและประสิทธิภาพการผลิต การเกษตร การพัฒนาศักยภาพการประกอบการด้านอุตสาหกรรม อุตสาหกรรมบริการและการท่องเที่ยว การตั้ง องค์การร่วมภาครัฐและเอกชนระดับพื้นที่เพื่อส่งเสริมอำนวยความสะดวกด้านการค้าการลงทุน และส่งเสริมความร่วมมือทางเศรษฐกิจกับประเทศเพื่อนบ้าน

(2) สร้างคนให้มีคุณภาพ เพื่อพัฒนาคนให้มีสุขภาพดีทั้งร่างกาย จิตใจและสติปัญญา รอบรู้ เท่าทัน การเปลี่ยนแปลง สามารถดำรงชีพได้อย่างมีคุณภาพ

(3) สร้างสังคมและเศรษฐกิจฐานรากให้เข้มแข็ง เพื่อสร้างความมั่นคงด้านอาหาร แก้ไขปัญหาความยากจน หนี้สิน และการออมของครัวเรือน มีสัมมาอาชีพที่มั่นคง สามารถพึ่งพาตนเองและดูแลครอบครัวได้อย่างอบอุ่น

(4) พื้นฟูทรัพยากรธรรมชาติและสิ่งแวดล้อมให้สมบูรณ์ โดยเร่งอนุรักษ์และฟื้นฟูพื้นที่ป่าไม้ให้ได้ 15.9 ล้านไร่ หรือร้อยละ 25 ของพื้นที่ภาค ป้องกันการรุกพื้นที่ชุ่มน้ำ พัฒนาแหล่งน้ำและระบบชลประทาน ฟื้นฟูดินยับยั้งการแพร่กระจายดินเค็ม และเพิ่มประสิทธิภาพการจัดการโดยส่งเสริมทำเกษตรอินทรีย์

#### 1.3.2 ทิศทางการพัฒนากลุ่มจังหวัดและจังหวัด

(1) กลุ่มภาคตะวันออกเฉียงเหนือตอนบน 1 ประกอบด้วยอุดรธานี หนองคาย หนองบัวลำภู และเลย) เน้นการฟื้นฟูระบบนิเวศน์เพื่อรักษาสมดุลธรรมชาติ การปรับโครงสร้างการผลิตด้านการเกษตร การส่งเสริมการค้า การลงทุนและการท่องเที่ยวเชื่อมโยงกับประเทศเพื่อนบ้าน

(2) กลุ่มภาคตะวันออกเฉียงเหนือตอนบน 2 ประกอบด้วย สกลนคร นครพนม และมุกดาหาร เน้นให้ความสำคัญกับความร่วมมือทางเศรษฐกิจกับประเทศเพื่อนบ้าน เพิ่มประสิทธิภาพการผลิตสินค้า การเกษตร ส่งเสริมพื้นที่ชลประทาน การทำปศุสัตว์โดยเฉพาะโคเนื้อ

(3) กลุ่มภาคตะวันออกเฉียงเหนือตอนกลาง ประกอบด้วย ขอนแก่น กาฬสินธุ์ มหาสารคาม และร้อยเอ็ด เน้นการพัฒนาโครงสร้างพื้นฐานของเมืองรองรับการเป็นศูนย์กลางการค้าบริการ และการลงทุนของภาค การใช้ประโยชน์พื้นที่ชลประทานให้เกิดประโยชน์สูงสุด การทำการเกษตรก้าวหน้า การเตรียมการรองรับอุตสาหกรรมพลังงานทดแทน (Ethanol) ควบคู่กับการเพิ่มประสิทธิภาพการผลิต

(4) กลุ่มภาคตะวันออกเฉียงเหนือตอนล่าง 1 ประกอบด้วย นครราชสีมา ชัยภูมิ บุรีรัมย์ สุรินทร์ มุ่งเน้นการพัฒนาระบบชลประทานให้เต็มศักยภาพ การเตรียมการรองรับอุตสาหกรรมพลังงานทดแทน (Ethanol) พัฒนาการท่องเที่ยวทั้งการท่องเที่ยวเชิงนิเวศน์และอารยธรรมขอมด้วยการสร้างคุณค่าเพิ่ม และพัฒนาเส้นทาง

(5) กลุ่มภาคตะวันออกเฉียงเหนือตอนล่าง 2 ประกอบด้วย อุบลราชธานี ศรีสะเกษ ยโสธร และอำนาจเจริญ มุ่งเน้นการพัฒนาแหล่งน้ำ และระบบบริหารจัดการเพื่อแก้ไขปัญหาน้ำท่วมและขาดแคลนน้ำ การสร้างงานและรายได้จากการท่องเที่ยวให้มากขึ้น



### 1.3.3 โครงการที่สำคัญ (Flagship Project)

- โครงการผลิตข้าวหอมมะลิอินทรีย์ในทุ่งกุลาร้องไห้เพื่อการส่งออก
- โครงการพัฒนาเมืองมุกดาหารเป็นประตูสู่อินโดจีน
- โครงการพัฒนาเส้นทางท่องเที่ยวอารยธรรมขอม
- โครงการจัดการผลิตเอทานอลในภาคอีสาน
- โครงการยกมาตรฐานการเรียนการสอนด้วยระบบศึกษาทางไกล
- โครงการเกษตรยั่งยืนเพื่อชุมชนเข้มแข็ง
- โครงการฟื้นฟูลุ่มน้ำชีตอนบนและลุ่มน้ำมูลตอนบนแบบบูรณาการเพื่อการผลิตที่ยั่งยืน

### แนวทางการพัฒนาภาคตะวันออกเฉียงเหนือ

พัฒนาภาคตะวันออกเฉียงเหนือเป็นฐานการผลิตข้าวหอมมะลิคุณภาพสูง มาตรฐานปลอดภัยและอินทรีย์ และเป็นศูนย์กลางอุตสาหกรรมแปรรูปอาหารและเอทานอลของประเทศ รวมทั้งเป็นแหล่งท่องเที่ยวทางโบราณคดียุคก่อนประวัติศาสตร์ อารยธรรมขอม วัฒนธรรมประเพณี แหล่งท่องเที่ยวธรรมชาติ และแหล่งท่องเที่ยวเชิงกีฬาระดับนานาชาติ

### แนวทางการพัฒนาภาคตะวันออกเฉียงเหนือ 5 แนวทาง ดังนี้

#### 1. เพิ่มศักยภาพการผลิตไปสู่มาตรฐานเกษตรอินทรีย์และอาหารปลอดภัย

1) พัฒนาพื้นที่ทุ่งกุลาร้องไห้ (ยโสธร สุรินทร์ ร้อยเอ็ด มหาสารคาม ศรีสะเกษ) ให้เป็นแหล่งผลิตข้าวหอมมะลิคุณภาพสูง โดยปรับกระบวนการผลิตให้อยู่ภายใต้มาตรฐานเกษตรปลอดภัย พร้อมทั้งยกระดับเกษตรอินทรีย์ และยกระดับการตรวจรับรองเกษตรอินทรีย์ไทยให้เท่าเทียมและเป็นที่ยอมรับของตลาดต่างประเทศ พัฒนาห่วงโซ่อุปทานอินทรีย์ให้ครอบคลุมทุกขั้นตอนการผลิต โดยสนับสนุนการวิจัยและพัฒนานวัตกรรมใหม่ ๆ ให้ตอบสนองตลาดสินค้าเพื่อสุขภาพและการส่งออก จัดตั้งกองทุนเกษตรอินทรีย์ ส่งเสริมตลาดสีเขียวในชุมชนและท้องถิ่น ส่งเสริมเกษตรกรและกลุ่มเกษตรกรจำหน่ายสินค้าผ่านช่องทางพาณิชย์อิเล็กทรอนิกส์ทั้งภายในประเทศและต่างประเทศ

2) ส่งเสริมการปรับเปลี่ยนไปสู่สินค้าเกษตรชนิดใหม่ตามศักยภาพของพื้นที่ ในพื้นที่ตอนบนของภาค (เลย หนองคาย บึงกาฬ นครพนม) และตอนล่างของภาค (ศรีสะเกษ อุบลราชธานี) อาทิ พืช ผัก ผลไม้ และดอกไม้ รวมทั้งส่งเสริมโคเนื้อคุณภาพสูงในพื้นที่สกลนคร มุกดาหาร นครพนม ส่วนโคนมในพื้นที่นครราชสีมาและอุบลราชธานี

3) สนับสนุนเกษตรกรและสถาบันเกษตรกรให้พึ่งตนเองได้ นำร่องในจังหวัดอำนาจเจริญ กาฬสินธุ์ และขอนแก่น โดยสนับสนุนการรวมกลุ่มเกษตรกร และพัฒนาเครือข่ายวิสาหกิจชุมชนหรือสหกรณ์การเกษตรให้เข้มแข็ง ส่งเสริมการออมและการเข้าถึงแหล่งเงินทุน พัฒนาเกษตรกรรุ่นใหม่ให้เป็นผู้มีอาชีพโดยยึดแนวทางเศรษฐกิจพอเพียง เกษตรทฤษฎีใหม่ และโครงการ 1 ไร่ 1 แสน ส่งเสริมการเรียนรู้จากกลุ่มเกษตรกรที่ประสบความสำเร็จให้เป็นต้นแบบ รวมทั้งส่งเสริมตลาดสินค้าเกษตรในท้องถิ่น

## 2. พัฒนาอุตสาหกรรมเกษตรแปรรูปไปสู่ผลิตภัณฑ์ที่มีมูลค่าเพิ่มสูง

1) พัฒนาให้นครราชสีมาเป็นศูนย์กลางอุตสาหกรรมเกษตรแปรรูปและอาหารแบบครบวงจร โดยสนับสนุนและส่งเสริมการวิจัยและพัฒนาเพื่อเพิ่มขีดความสามารถในการแข่งขันภาคอุตสาหกรรมอาหารของภาค สร้างเครือข่ายระหว่างเอกชน สถาบันการศึกษา และภาครัฐราชการ เพื่อก่อให้เกิดการแลกเปลี่ยนความรู้ ข้อมูล เทคโนโลยี นวัตกรรมในการแปรรูปสินค้าเกษตรและอาหารให้เป็นผลิตภัณฑ์สำเร็จรูปที่มีมูลค่าสูงและตรงตามความต้องการของตลาด

2) ยกกระดับมาตรฐานสินค้ากลุ่มผ้าไหมในพื้นที่ขอนแก่น นครราชสีมา และสุรินทร์ กลุ่มผ้าฝ้ายย้อมครามในพื้นที่สกลนครสู่การเป็นศูนย์กลางแฟชั่นในระดับภูมิภาค โดยส่งเสริมการพัฒนาคุณภาพสินค้าการออกแบบ และตราสัญลักษณ์ พัฒนาเทคโนโลยีและงานศึกษาวิจัยสร้างนวัตกรรม เพิ่มคุณค่า พร้อมทั้งพัฒนาและยกระดับผลิตภัณฑ์ชุมชนอื่น ๆ โดยยกระดับผู้ประกอบการและสร้างความเชื่อมโยงระหว่างวิสาหกิจชุมชนและวิสาหกิจขนาดกลางและย่อมกับภาคอุตสาหกรรม และส่งเสริมจับคู่ธุรกิจเพื่อสร้างโอกาสทางธุรกิจ

3) เพิ่มศักยภาพการผลิตพลังงานทดแทนในพื้นที่ขอนแก่น กาฬสินธุ์ นครราชสีมา ชัยภูมิ อุบลราชธานี และให้เกิดความสมดุลระหว่างพืชอาหารและพืชพลังงาน โดยสนับสนุนการจัดการพื้นที่เกษตรกรรมที่ส่งเสริมให้เกษตรกรปลูกพืชพลังงาน สนับสนุนการผลิตพลังงานทดแทนด้วยเทคโนโลยีที่ใช้งานได้ง่าย พร้อมทั้งส่งเสริมการใช้พลังงานทดแทนอย่างมีประสิทธิภาพในภาคการผลิตชุมชนและท้องถิ่นให้มากขึ้น

3. ยกระดับการท่องเที่ยวเชิงนิเวศ เชิงประเพณีวัฒนธรรมอารยธรรมขอม ยุคก่อนประวัติศาสตร์ และกีฬาสู่นานาชาติ

1) ส่งเสริมการท่องเที่ยวเชิงกีฬาในพื้นที่จังหวัดบุรีรัมย์ ศรีสะเกษ นครราชสีมา ท่องเที่ยวเชิงนิเวศ เชิงประเพณีวัฒนธรรม และอารยธรรมขอมในพื้นที่จังหวัด บุรีรัมย์ สุรินทร์ ศรีสะเกษ นครราชสีมา การท่องเที่ยววัฒนธรรมลุ่มน้ำโขงและการท่องเที่ยวเชิงสุขภาพ ในจังหวัดหนองคาย นครพนม มุกดาหาร และการท่องเที่ยวยุคก่อนประวัติศาสตร์ ในจังหวัดอุดรธานี ขอนแก่น กาฬสินธุ์ โดยเพิ่มนวัตกรรมบริการท่องเที่ยวให้ตอบสนองความหลากหลายของกลุ่มเป้าหมาย เชื่อมโยงแหล่งท่องเที่ยวให้หลากหลาย พัฒนาแหล่งท่องเที่ยวให้ได้มาตรฐาน ส่งเสริมกิจกรรมการท่องเที่ยวเพื่อให้สามารถท่องเที่ยวได้ทั้งปี รวมทั้งพัฒนาเส้นทางท่องเที่ยวที่เชื่อมโยงในลักษณะเครือข่ายเพื่อกระจายนักท่องเที่ยวจากเมืองหลักไปสู่เมืองรองชุมชนและท้องถิ่น

2) พัฒนาเส้นทางเชื่อมโยงแหล่งท่องเที่ยวสี่เหลี่ยมวัฒนธรรมล้านช้าง เลย-อุดรธานี-หนองบัวลำภู-หนองคาย-สปป.ลาว โดยเร่งพัฒนาเส้นทางท่องเที่ยวแบบเชื่อมโยงพื้นที่และเชื่อมโยงกิจกรรมการท่องเที่ยวระหว่างภาคเอกชน กับชุมชนและท้องถิ่น ทั้งในประเทศและประเทศเพื่อนบ้านที่สอดคล้องกับความต้องการของนักท่องเที่ยว

#### 4. เพิ่มประสิทธิภาพการบริหารจัดการน้ำเพื่อการพัฒนาที่ยั่งยืน

1) พัฒนาแหล่งน้ำเดิมและแหล่งน้ำธรรมชาติเพื่อเพิ่มประสิทธิภาพการกักเก็บ โดยการปรับปรุงและพัฒนาแหล่งน้ำเดิมและแหล่งน้ำธรรมชาติให้สามารถเพิ่มปริมาณการกักเก็บในพื้นที่กลุ่มจังหวัดภาคตะวันออกเฉียงเหนือตอนกลาง(ขอนแก่น กาฬสินธุ์ มหาสารคาม และร้อยเอ็ด)กลุ่มภาคตะวันออกเฉียงเหนือตอนล่าง 1 (นครราชสีมา ชัยภูมิ บุรีรัมย์ และสุรินทร์) และตอนล่าง 2 (อุบลราชธานี ศรีสะเกษ ยโสธร และอำนาจเจริญ) ซึ่งเป็นพื้นที่ที่ปลูกพืชเศรษฐกิจที่สำคัญของภาค

2) พัฒนาแหล่งน้ำใหม่ในพื้นที่ลุ่มน้ำเลย ชี มูล และสร้างแหล่งกักเก็บ(แก้มลิง)ขนาดเล็ก ในพื้นที่ที่เหมาะสมในพื้นที่การเกษตร โดยพัฒนาระบบส่งน้ำและการกระจายน้ำ ให้นำไปใช้ประโยชน์ในช่วงฤดูแล้ง รวมทั้งพัฒนาแหล่งน้ำได้ดินตามความเหมาะสมของพื้นที่ โดยไม่ให้เกิดผลกระทบจากดินเค็ม

5. พื้นฟูทรัพยากรป่าไม้ให้คงความอุดมสมบูรณ์และรักษาความหลากหลายทางชีวภาพในพื้นที่ต้นน้ำเลย ชัยภูมิ อุตรธานี สกลนคร โดยกำหนดและทำเครื่องหมายแนวเขตพื้นที่อนุรักษ์ และพื้นที่ป่านอกเขตอนุรักษ์ในแต่ละแห่งให้ชัดเจน เน้นให้ประชาชนมีส่วนร่วมในการฟื้นฟูและป้องกันการบุกรุก คุกคามป่าไม้และพื้นที่ชุ่มน้ำ อนุรักษ์ทรัพยากรดินและพื้นที่ต้นน้ำให้สมบูรณ์

### ทิศทางการพัฒนากลุ่มจังหวัดภาคตะวันออกเฉียงเหนือตอนบน 2

ได้ให้ความสำคัญกับ ประเด็นต่างๆ ดังนี้

1) การพัฒนาการค้าชายแดนและสร้างความสัมพันธ์กับประเทศเพื่อนบ้าน เพื่อการร่วมมือทางเศรษฐกิจ โดยเฉพาะการผลิตแบบ Contact Farming กับ สปป.ลาว และพัฒนาโครงสร้างพื้นฐาน และสิ่งอำนวยความสะดวกในเมืองและด่านชายแดนให้สะดวก รวดเร็ว เอื้อต่อการค้าการลงทุน

2) การพัฒนาระบบบริหารจัดการ เพื่ออำนวยความสะดวกด้านการค้า เช่น จัดทำเวลาทำการของด่านมุกดาหาร-สะหวันนะเขต และด่านสะหวัน-ลาวบาว ให้เป็นมาตรฐานเดียวกัน การให้สัตยาบันภาคผนวกและพิธีสารแนบท้ายการดำเนินการความตกลงว่าด้วยการขนส่งข้ามพรมแดนในอนุภูมิภาคแม่น้ำโขง (GMS Cross - Border Transportation Agreement : GMS CBTA) เพื่ออำนวยความสะดวกการผ่านแดนของคนและสินค้าในอนุภูมิภาค การร่วมมือไทยและลาวพัฒนา Single Window Inspection : SWI เพื่อให้เอื้อต่อการตรวจปล่อยสินค้า ณ จุดเดียว Single Stop Inspection : SSI ที่ด่านมุกดาหาร - สะหวันเขต

3) พัฒนาการท่องเที่ยว โดยเน้นท่องเที่ยวศิลปวัฒนธรรมประเพณีเชื่อมโยงกับเพื่อนบ้าน และพัฒนาผลิตภัณฑ์ชุมชนเพื่อสร้างมูลค่าเพิ่ม

4) พัฒนาการเกษตรและอุตสาหกรรมเกษตรโดยเพิ่มประสิทธิภาพการผลิต และเน้นส่งเสริมให้พื้นที่ชลประทานเป็นพื้นที่เกษตรก้าวหน้า ผลิตสินค้าเกษตรมูลค่าเพิ่มสูง อาทิ พืชผัก ไม้ดอกไม้ประดับ และผลไม้ และการขยายปลูกพืชเศรษฐกิจใหม่ เช่น ยางพารา ปาล์มน้ำมัน ให้มากขึ้น ควบคู่กับการสนับสนุนการทำปศุสัตว์โดยเฉพาะโคเนื้อ

5) พัฒนาทรัพยากรมนุษย์ เพื่อรองรับการขยายตัวทางเศรษฐกิจและเปิดประตูสู่อินโดจีน โดยยกระดับการศึกษา และส่งเสริม พื้นฟู ศิลปวัฒนธรรมท้องถิ่น

## ยุทธศาสตร์การพัฒนากลุ่มจังหวัดภาคตะวันออกเฉียงเหนือตอนบน 2 (พ.ศ. 2561-2564)

### 1. จุดเน้นทางยุทธศาสตร์เพื่อการพัฒนา (Positioning) ของกลุ่มจังหวัด ดังนี้

จุดเน้นที่ 1 การท่องเที่ยว

จุดเน้นที่ 2 การเกษตร

จุดเน้นที่ 3 การค้า การลงทุน

### 2. วิสัยทัศน์กลุ่มจังหวัด (Vision)

“ส่งเสริมการเกษตรด้วยนวัตกรรม ท่องเที่ยว 3 ธรรม เชื่อมโยง 3 ประเทศ มุ่งพัฒนาเศรษฐกิจสู่อาเซียน”

### 3. พันธกิจกลุ่มจังหวัด (Mission)

“ประสานความร่วมมือในการบริหารจัดการกลุ่มจังหวัดฯ แบบบูรณาการในด้านการท่องเที่ยว การเกษตร และการค้า การลงทุน เพื่อเพิ่มขนาดเศรษฐกิจและรายได้ของประชาชนในกลุ่มจังหวัด”

### 4. เป้าประสงค์รวม

“การขยายตัวทางเศรษฐกิจ และรายได้ของประชาชน”

#### ตัวชี้วัดของเป้าประสงค์รวม

: ผลิตภัณฑ์มวลรวมกลุ่มจังหวัดฯ (GPCP : Gross Provincial Cluster Product) เพิ่มขึ้นร้อยละ 3 จากปีที่ผ่านมา

: รายได้ต่อหัวต่อปี (GPCP per Capita) เพิ่มขึ้นร้อยละ 5 จากปีที่ผ่านมา

### 5. ประเด็นยุทธศาสตร์

ยุทธศาสตร์การพัฒนากลุ่มจังหวัดภาคตะวันออกเฉียงเหนือตอนบน 2 มีทั้งหมด 4 ประเด็น ดังนี้

ประเด็นยุทธศาสตร์ที่ 1 การพัฒนาการท่องเที่ยว 3 ธรรม (ธรรมะ ธรรมชาติ วัฒนธรรม) อย่างยั่งยืน

ประเด็นยุทธศาสตร์ที่ 2 การส่งเสริม การพัฒนาการผลิตและสร้างมูลค่าเพิ่มทางการเกษตร

ประเด็นยุทธศาสตร์ที่ 3 การพัฒนาขีดความสามารถด้านการค้าการลงทุน

ประเด็นยุทธศาสตร์ที่ 4 การพัฒนาสังคมและความมั่นคง

## ยุทธศาสตร์การพัฒนาจังหวัดสกลนคร

### วิสัยทัศน์ (Vision) จังหวัดสกลนคร

“เป็นแหล่งเกษตรปลอดภัย ก้าวไกลการค้า พัฒนาการท่องเที่ยว”

#### ประเด็นยุทธศาสตร์ที่ 1 การพัฒนาการเกษตรและอุตสาหกรรมเกษตรตามหลักปรัชญาเศรษฐกิจพอเพียง

1. มีการพัฒนาการเกษตรและอุตสาหกรรมเกษตรสู่ความมั่นคงและยั่งยืน

#### ประเด็นยุทธศาสตร์ที่ 2 การพัฒนาการค้า การลงทุน และการท่องเที่ยว

- 2.1 มีการพัฒนาผลิตภัณฑ์ชุมชนในจังหวัดให้มีคุณภาพมาตรฐานระดับอาเซียน
- 2.2 จังหวัดสกลนครเป็นแหล่งท่องเที่ยว 3 ธรรม ที่ได้รับการยอมรับในระดับประเทศ
- 2.3 จังหวัดสกลนครเป็นจุดเชื่อมการค้าคมนาคมขนส่งสู่อาเซียนและจีนตอนใต้

#### ประเด็นยุทธศาสตร์ที่ 3 การพัฒนาทรัพยากรมนุษย์เพื่อส่งเสริมคุณภาพชีวิตที่ดี

- 3.1 ประชาชนมีคุณภาพชีวิตที่ดีและดำรงชีวิตตามปรัชญาเศรษฐกิจพอเพียง
- 3.2 มีการพัฒนาครอบครัว ชุมชนและสังคมให้เกิดการเรียนรู้ตลอดชีวิต

#### ประเด็นยุทธศาสตร์ที่ 4 การพัฒนาทรัพยากรธรรมชาติและสิ่งแวดล้อมแบบบูรณาการอย่างสมดุลและยั่งยืน

- 4.1 มีพื้นที่ป่าอนุรักษ์และป่าต้นน้ำได้รับการอนุรักษ์ฟื้นฟูให้มีความอุดมสมบูรณ์ควบคู่การส่งเสริมสนับสนุนปลูกป่าไม้เศรษฐกิจชุมชน
- 4.2 องค์กรปกครองส่วนท้องถิ่นสามารถจัดการขยะในพื้นที่ได้อย่างดี
- 4.3 มีพื้นที่ชุ่มน้ำนานาชาติ (หนองหาร) พื้นที่ลุ่มน้ำและแหล่งน้ำธรรมชาติได้รับการอนุรักษ์ฟื้นฟูเพื่อการใช้ประโยชน์อย่างยั่งยืน

#### ประเด็นยุทธศาสตร์ที่ 5 การบริหารกิจการบ้านเมืองที่ดีตามหลักธรรมาภิบาลและความมั่นคง

- 5.1 มีการบริการประชาชนอย่างประทับใจ
- 5.2 มีการบริหารกิจการบ้านเมืองที่ดีตามหลักธรรมาภิบาลในการบริหารงานจังหวัดแบบบูรณาการเพื่อการพัฒนา

## 1.4 ยุทธศาสตร์การพัฒนาขององค์กรปกครองส่วนท้องถิ่นในเขตจังหวัดสกลนคร

### วิสัยทัศน์ (Vision) จังหวัดสกลนคร

“สกลนครน่าอยู่ มุ่งสู่นวัตกรรม รองรับ AEC ส่งเสริมเศรษฐกิจพอเพียง”

### พันธกิจ

1. จัดให้มีและบำรุงรักษาโครงสร้างพื้นฐานทางบก ทางน้ำ และไฟฟ้า
2. ส่งเสริมและพัฒนาคุณภาพชีวิต และพัฒนาการศึกษาของประชาชน
3. ส่งเสริมและเสริมสร้างการจัดระเบียบชุมชน สังคมและความสงบเรียบร้อย
4. ส่งเสริมและเสริมสร้างการค้า การลงทุน พาณิชยกรรม เกษตรกรรม
5. ส่งเสริมและสนับสนุนการท่องเที่ยว ประเพณี ศิลปะ วัฒนธรรมและภูมิปัญญาท้องถิ่น
6. ส่งเสริมและเสริมสร้างการบริหารจัดการทรัพยากรธรรมชาติและสิ่งแวดล้อม
7. พัฒนาท้องถิ่นร่วมกับองค์กรปกครองส่วนท้องถิ่น ภาครัฐ ภาคเอกชนและหน่วยงานอื่น
8. ส่งเสริมสร้างความรู้รักสามัคคี และเสริมสร้างความมั่นคงของชาติ

### เป้าหมายการพัฒนา(เป้าประสงค์)

1. ประชาชนได้รับบริการสาธารณะด้านโครงสร้างพื้นฐาน อุบโภค และบริโภคอย่างทั่วถึง
2. ประชาชนมีคุณภาพชีวิตที่ดีขึ้น
3. ชุมชนและสังคมมีความสงบเรียบร้อย
4. การค้า การลงทุน พาณิชยกรรมและเกษตรกรรมได้รับการส่งเสริมอย่างเป็นระบบ
5. ส่งเสริมการท่องเที่ยว เผยแพร่ประเพณีและอนุรักษ์ศิลปวัฒนธรรมอย่างทั่วถึง
6. ทรัพยากรธรรมชาติและสิ่งแวดล้อมได้รับการอนุรักษ์และฟื้นฟูอย่างยั่งยืน ครอบคลุมทุกพื้นที่
7. ประชาชนได้รับบริการสาธารณะที่ได้มาตรฐานและมีคุณภาพอย่างทั่วถึง
8. ประชาชนรู้รักสามัคคี และประเทศชาติมั่นคง

**ยุทธศาสตร์และแนวทางการพัฒนา ประกอบด้วย 5 ยุทธศาสตร์ และ 18 แนวทางการพัฒนา ดังนี้**

### ยุทธศาสตร์ที่ 1 ยุทธศาสตร์การพัฒนาการเกษตรและอุตสาหกรรมเกษตรตามหลักปรัชญาเศรษฐกิจพอเพียง

- 1.1 การพัฒนากระบวนการผลิตสินค้าเกษตรให้ปลอดภัยและได้มาตรฐาน
- 1.2 การพัฒนาเกษตรกรและองค์กรให้มีความเข้มแข็ง
- 1.3 การพัฒนาเพิ่มมูลค่าสินค้าเพื่อสร้างความเข้มแข็งด้านการตลาดสินค้าเกษตรและเชื่อมโยงเครือข่าย
- 1.4 การพัฒนาจัดหาและพัฒนาแหล่งน้ำเพื่อการเกษตร

### ยุทธศาสตร์ที่ 2 ยุทธศาสตร์การพัฒนาการค้า การลงทุนและการท่องเที่ยว

- 2.1 การพัฒนาส่งเสริมและสืบสานวัฒนธรรม ประเพณี ภูมิปัญญาท้องถิ่น ส่งเสริมธุรกิจสร้างสรรค์
- 2.2 การพัฒนาส่งเสริมและสนับสนุนด้านการท่องเที่ยว
- 2.3 การพัฒนาสร้างความเข้มแข็งของชุมชนและส่งเสริมอาชีพ



**ยุทธศาสตร์ที่ 3 ยุทธศาสตร์การพัฒนาทรัพยากรมนุษย์เพื่อสร้างศักยภาพในการแข่งขัน**

- 2.1 การพัฒนาส่งเสริมให้ชุมชนสามารถพึ่งพาตนเองได้
- 2.2 การพัฒนาจัดระบบการศึกษาให้ทั่วถึง
- 2.3 การพัฒนาส่งเสริมและสนับสนุนการให้บริการสุขภาพอย่างทั่วถึง

**ยุทธศาสตร์ที่ 4 ยุทธศาสตร์การพัฒนาทรัพยากรธรรมชาติและสิ่งแวดล้อมแบบบูรณาการอย่างสมดุลและยั่งยืน**

- 4.1 การพัฒนาการจัดการ การอนุรักษ์และฟื้นฟูแหล่งทรัพยากรธรรมชาติอย่างยั่งยืน
- 4.2 การพัฒนาการจัดการสิ่งแวดล้อมที่ดี

**ยุทธศาสตร์ที่ 5 ยุทธศาสตร์การบริหารกิจการบ้านเมืองที่ดีตามหลักธรรมาภิบาลและความมั่นคง**

- 5.1 การพัฒนาและปรับปรุงโครงสร้างพื้นฐาน
- 5.2 การพัฒนาป้องกันและบรรเทาสาธารณภัย รักษาความสงบเรียบร้อย
- 5.3 การพัฒนาองค์กรและบุคลากร
- 5.4 การพัฒนาส่งเสริมและสนับสนุนการพัฒนาการเมืองการปกครอง
- 5.5 กำหนดหลักสูตรการศึกษาเกี่ยวกับระบอบประชาธิปไตยในสถานศึกษาทุกระดับ
- 5.6 เสริมสร้างความรู้รักสามัคคี และเสริมสร้างความมั่นคงของชาติ

## 2. ยุทธศาสตร์องค์การปกครองส่วนท้องถิ่น

### 2.1 วิสัยทัศน์ในการพัฒนาเทศบาลตำบลเชียงเคี่ยน

“ ตำบลเชียงเคี่ยนน่าอยู่ มุ่งสู่คุณภาพชีวิตที่ดี ส่งเสริมวัฒนธรรม ประเพณีท้องถิ่น ยึดแนวทางเศรษฐกิจพอเพียง”

### 2.2 ยุทธศาสตร์

- ยุทธศาสตร์ที่ 1 ยุทธศาสตร์การพัฒนาทรัพยากรมนุษย์
- ยุทธศาสตร์ที่ 2 ยุทธศาสตร์การส่งเสริมศิลปวัฒนธรรมประเพณีท้องถิ่น
- ยุทธศาสตร์ที่ 3 ยุทธศาสตร์การพัฒนาการเกษตรและด้านเศรษฐกิจ
- ยุทธศาสตร์ที่ 4 ยุทธศาสตร์การพัฒนาด้านการสาธารณสุขและสิ่งแวดล้อม
- ยุทธศาสตร์ที่ 5 ยุทธศาสตร์การบริการกิจการบ้านเมืองที่ดีตามหลักธรรมาภิบาลและความมั่นคง

### 2.3 เป้าประสงค์

1. การพัฒนาระบบโครงสร้างพื้นฐาน การก่อสร้าง ปรับปรุง บำรุงรักษาถนน สะพาน ทางเท้า ท่อระบายน้ำ ระบบการคมนาคมสะดวก การจราจรตลอดทั้งระบบการไฟฟ้าและน้ำประปา
2. การพัฒนาบุคลากร เจ้าหน้าที่ให้มีความรู้คู่คุณธรรมและจริยธรรมตลอดทั้งจัดหาเครื่องมือ เครื่องใช้ เพื่ออำนวยความสะดวกและเหมาะสมกับการปฏิบัติงานและการบริการประชาชน
3. การส่งเสริมให้ประชาชนมีส่วนร่วมในการพัฒนาท้องถิ่น เปิดโอกาสให้ร่วมแสดงความคิดเห็น ส่งเสริมให้ประชาชนรู้รักสามัคคี ร่วมมือ ร่วมใจ มีส่วนร่วมในการตรวจสอบและพัฒนาการวางแผนการพัฒนา
4. การส่งเสริมและร่วมพัฒนาการศึกษาแก่ประชาชน เยาวชน เด็ก ให้ได้รับการศึกษาภาคบังคับและการสนับสนุนสื่อการเรียนการสอนที่ทันสมัย เพื่อพัฒนาคุณภาพการศึกษา
5. การส่งเสริมพัฒนาด้านการสาธารณสุข การอนามัยครอบครัว ส่งเสริมให้ประชาชนช่วยกันรักษาความสะอาดการกำจัดขยะมูลฝอยสิ่งปฏิกูลน้ำเสีย การดูแลคุ้มครองและสงเคราะห์ผู้สูงอายุ เสริมสร้างคุณภาพชีวิตที่จำเป็นต่อความอยู่รอดขั้นพื้นฐานของประชาชน การอนุรักษ์ทรัพยากรธรรมชาติและสิ่งแวดล้อม การป้องกันและรักษาความปลอดภัยในชีวิตและทรัพย์สินของประชาชน
6. การส่งเสริมให้ประชาชนสำนึกรักและหวงแหนภูมิปัญญาท้องถิ่นและมีส่วนร่วมอนุรักษ์สืบสานวัฒนธรรมประเพณีอันดีงามให้คงอยู่ตลอดไป
7. ส่งเสริมให้สมาชิกในครอบครัวมีภูมิคุ้มกันที่ดีมีความปลอดภัย ไม่ยุ่งเกี่ยวกับยาเสพติด ส่งเสริมให้มีความประหยัด การใช้เวลาว่างให้เป็นประโยชน์และมีการดำเนินชีวิตตามทฤษฎีเศรษฐกิจพอเพียง
8. ส่งเสริมพัฒนาองค์ความรู้ให้แก่ประชาชนเพื่อเป็นการเตรียมความพร้อมในการก้าวสู่ประชาคมเศรษฐกิจอาเซียน (AEC)

## 2.4 ตัวชี้วัด

1.กรณีโครงการโครงสร้างพื้นฐาน วัดคุณภาพงานจากการที่คณะกรรมการตรวจรับงานจ้างตรวจรับงานโดยจะต้องได้คุณภาพงานที่ดี ไม่มีปัญหาและข้อท้วงติง

2.กรณีโครงการด้านอื่นๆ วัดจากการบรรลุวัตถุประสงค์ที่กำหนดไว้ในโครงการทุกประการ

## 2.5 ค่าเป้าหมาย

ยุทธศาสตร์	เป้าหมาย
1. ยุทธศาสตร์การพัฒนาทรัพยากรมนุษย์	การพัฒนาการบริหารจัดการด้านการศึกษา ส่งเสริมและสนับสนุนการศึกษา กาส่งเสริมกีฬาและนันทนาการ การสังคมสงเคราะห์ ส่งเสริมสวัสดิการและการพัฒนาชีวิตของประชาชน การส่งเสริมและพัฒนาสถาบันครอบครัว การส่งเสริมคุณธรรม จริยธรรมแก่ประชาชน
2. ยุทธศาสตร์การส่งเสริมศิลปวัฒนธรรมท้องถิ่น	การส่งเสริม อนุรักษ์ พื้นฟูศิลปะศาสนา วัฒนธรรม จารีต ประเพณีและภูมิปัญญาท้องถิ่น การส่งเสริมและบำรุงรักษา สถานที่ท่องเที่ยวและสวนสาธารณะในพื้นที่ตำบลเชียงเคี่ยนและอำเภอเมืองสกลนคร
3. ยุทธศาสตร์การเกษตรและพัฒนาด้านเศรษฐกิจ	การพัฒนาส่งเสริมการประกอบอาชีพเกษตรกรรม ตามแนวเกษตรอินทรีย์และแนวเศรษฐกิจพอเพียง พัฒนาวางแผน ส่งเสริมการลงทุนและการพาณิชย์กรรม
4. ยุทธศาสตร์การพัฒนาด้านสาธารณสุขและสิ่งแวดล้อม	การบริหารจัดการส่งเสริมสุขภาพและการควบคุมป้องกันโรค การป้องกันและแก้ไขปัญหายาเสพติด การส่งเสริม การอนุรักษ์ พื้นฟูสิ่งแวดล้อม
5. ยุทธศาสตร์การบริการกิจการบ้านเมืองที่ดีตามหลักธรรมาภิบาลและความมั่นคง	เพื่อพัฒนาระบบการเมืองในระบอบประชาธิปไตยอันมีพระมหากษัตริย์ทรงเป็นประมุขเพื่อให้การบริหารงานมีประสิทธิภาพและประสิทธิผลสูงสุด การพัฒนาและปรับปรุงโครงสร้างพื้นฐานต่างๆ ในพื้นที่ เช่น ถนน สะพาน การระบายน้ำ หอกระจายข่าว ระบบน้ำอุปโภค บริโภค อาคารต่างๆ สิ่งก่อสร้างใน฼มาปนสถาน ไฟฟ้าส่องสว่างสาธารณะป้องกันอุบัติเหตุ ฯลฯ

## 2.6 กลยุทธ์

1. ยุทธศาสตร์การพัฒนาทรัพยากรมนุษย์
  - 1.1 การบริหารจัดการด้านการศึกษา ส่งเสริมและสนับสนุนการศึกษา
  - 1.2 การส่งเสริมกีฬาและนันทนาการ
  - 1.3 การสังคมสงเคราะห์ ส่งเสริมสวัสดิการและพัฒนาคุณภาพชีวิตของประชาชน
  - 1.4 การส่งเสริมและพัฒนาสถาบันครอบครัว
  - 1.5 การส่งเสริมคุณธรรม จริยธรรมให้แก่ประชาชน
2. ยุทธศาสตร์การส่งเสริมศิลปวัฒนธรรมประเพณีท้องถิ่น
  - 2.1 การส่งเสริม อนุรักษ์ ฟื้นฟูศิลปปะชาสนา วัฒนธรรม จารีตประเพณีและภูมิปัญญาท้องถิ่น
  - 2.2 การส่งเสริมและบำรุงรักษาสถานที่ท่องเที่ยวและสวนสาธารณะ
3. ยุทธศาสตร์การพัฒนาการเกษตรและพัฒนาด้านเศรษฐกิจ
  - 3.1 การส่งเสริมการประกอบอาชีพเกษตรกรรมตามแนวเกษตรอินทรีย์
  - 3.2 การส่งเสริมการประกอบอาชีพเสริมเพิ่มรายได้
  - 3.3 การพัฒนาตามแนวเศรษฐกิจพอเพียง
  - 3.4 การส่งเสริมการพัฒนาผลิตภัณฑ์ชุมชน (OTOP)
  - 3.5 ส่งเสริมและพัฒนาศักยภาพการจัดการด้านการตลาด
4. ยุทธศาสตร์การพัฒนาด้านสาธารณสุขและสิ่งแวดล้อม
  - 4.1 การส่งเสริมสุขภาพและการควบคุมป้องกันโรค
  - 4.2 การป้องกันและแก้ไขปัญหาเสพติด
  - 4.3 การฟื้นฟูสมรรถภาพและการบริการด้านสาธารณสุข
  - 4.4 การส่งเสริม สนับสนุนและคุ้มครองผู้บริโภค
  - 4.5 การส่งเสริม การอนุรักษ์ ฟื้นฟู สิ่งแวดล้อม
5. ยุทธศาสตร์การบริหารจัดการบ้านเมืองที่ดีตามหลักธรรมาภิบาลและความมั่นคง
  - 5.1 การพัฒนาและปรับปรุงโครงสร้างพื้นฐาน
  - 5.2 การส่งเสริมการป้องกันและบรรเทาสาธารณภัย รักษาความสงบเรียบร้อย
  - 5.3 การส่งเสริมและสนับสนุนเสริมสร้างความรู้รักสามัคคีและเสริมสร้างความมั่นคงของชาติตามระบอบประชาธิปไตย
  - 5.4 การพัฒนาองค์กรและบุคลากร
  - 5.5 การป้องกันแก้ไขปัญหาทุจริต คอร์รัปชั่น
  - 5.6 ส่งเสริมให้ประชาชนมีความรู้ ความเข้าใจ การปฏิบัติตนให้ก้าวทันสู่ประชาคมเศรษฐกิจ

## อาเซียน(AEC)

**2.7 จุดยืนทางยุทธศาสตร์****จุดยืนทางยุทธศาสตร์ (Positioning) ของเทศบาลตำบลเชียงเคี่ยน**

การกำหนดจุดยืนทางยุทธศาสตร์ (Positioning) ของเทศบาลตำบลเชียงเคี่ยน กำหนดการพัฒนาที่ครอบคลุมกิจกรรมต่างๆของเทศบาลตำบลเชียงเคี่ยนที่เกี่ยวข้องกับยุทธศาสตร์การพัฒนา จำนวน 5 ยุทธศาสตร์ และ 23 กลยุทธ์ ดังนี้

**1. ยุทธศาสตร์การพัฒนาทรัพยากรมนุษย์**

- 1.1 การบริหารจัดการด้านการศึกษา ส่งเสริมและสนับสนุนการศึกษา
- 1.2 การส่งเสริมกีฬาและนันทนาการ
- 1.3 การสังคมสงเคราะห์ ส่งเสริมสวัสดิการและพัฒนาคุณภาพชีวิตของประชาชน
- 1.4 การส่งเสริมและพัฒนาสถาบันครอบครัว
- 1.5 การส่งเสริมคุณธรรม จริยธรรมให้แก่ประชาชน

**2. ยุทธศาสตร์การส่งเสริมศิลปวัฒนธรรมประเพณีท้องถิ่น**

- 2.1 การส่งเสริม อนุรักษ์ พัฒนาศิลปวัฒนธรรม วัฒนธรรม จารีตประเพณีและภูมิปัญญาท้องถิ่น
- 2.2 การส่งเสริมและบำรุงรักษาสถานที่ท่องเที่ยวและสวนสาธารณะ

**3. ยุทธศาสตร์การพัฒนาการเกษตรและพัฒนาด้านเศรษฐกิจ**

- 3.1 การส่งเสริมการประกอบอาชีพเกษตรกรรมตามแนวเกษตรอินทรีย์
- 3.2 การส่งเสริมการประกอบอาชีพเสริมเพิ่มรายได้
- 3.3 การพัฒนาตามแนวเศรษฐกิจพอเพียง
- 3.4 การส่งเสริมการพัฒนาผลิตภัณฑ์ชุมชน (OTOP)
- 3.5 ส่งเสริมและพัฒนาศักยภาพการจัดการด้านการตลาด

**4. ยุทธศาสตร์พัฒนาด้านสาธารณสุขและสิ่งแวดล้อม**

- 4.1 การส่งเสริมสุขภาพและการควบคุมป้องกันโรค
- 4.2 การป้องกันและแก้ไขปัญหายาเสพติด
- 4.3 การฟื้นฟูสมรรถภาพและการบริการด้านสาธารณสุข
- 4.4 การส่งเสริม สนับสนุนและคุ้มครองผู้บริโภค
- 4.5 การส่งเสริม การอนุรักษ์ ฟื้นฟู สิ่งแวดล้อม

**5. ยุทธศาสตร์การบริหารจัดการบ้านเมืองที่ดีตามหลักธรรมาภิบาลและความมั่นคง**

- 5.1 การพัฒนาและปรับปรุงโครงสร้างพื้นฐาน
- 5.2 การส่งเสริมการป้องกันและบรรเทาสาธารณภัย รักษาความสงบเรียบร้อย
- 5.3 การส่งเสริมและสนับสนุนเสริมสร้างความรู้สึกสามัคคีและเสริมสร้างความมั่นคงของชาติ

ตามระบอบประชาธิปไตย

5.4 การพัฒนาองค์กรและบุคลากร

5.5 การป้องกันแก้ไขปัญหาทุจริต คอร์รัปชัน

5.6 ส่งเสริมให้ประชาชนมีความรู้ ความเข้าใจ การปฏิบัติตนให้ก้าวทันสู่ประชาคมเศรษฐกิจอาเซียน(AEC)

## 2.8 ความเชื่อมโยงของยุทธศาสตร์ในภาพรวม

ในภาพรวมแล้วยุทธศาสตร์การพัฒนาของเทศบาลตำบลเชียงเคี่ยน มุ่งพัฒนา 5 ด้าน ได้แก่ การพัฒนาทรัพยากรมนุษย์เพื่อเพิ่มศักยภาพในการแข่งขัน, การพัฒนาการค้า การลงทุน และการท่องเที่ยว, การพัฒนา การเกษตรและอุตสาหกรรมเกษตรตามหลักปรัชญาเศรษฐกิจพอเพียง, การพัฒนาทรัพยากรธรรมชาติและสิ่งแวดล้อมแบบบูรณาการอย่างสมดุลและยั่งยืน ,การบริการกิจการบ้านเมืองที่ดีตามหลักธรรมาภิบาลและความมั่นคง







### 3. การวิเคราะห์เพื่อพัฒนาท้องถิ่น

#### 3.1 การวิเคราะห์กรอบการจัดทำยุทธศาสตร์ขององค์กรปกครองส่วนท้องถิ่น

ผลการวิเคราะห์การพัฒนาของเทศบาลตำบลเชิงเครือโดยใช้เทคนิค SWOT analysis

##### จุดแข็ง (STRENGTH : S)

1. สภาพภูมิศาสตร์ พื้นที่เป็นที่ราบลุ่มแอ่งสกลนคร ติดกับแหล่งน้ำจืดขนาดใหญ่ “หนองหาร” ซึ่งเป็นแหล่งน้ำที่มีความสำคัญต่อการดำรงชีวิตสำหรับการเกษตรกรรมและการทำประมงน้ำจืด
2. พื้นที่ทั้งหมด 85.77 ตารางกิโลเมตร การตั้งหมู่บ้านไม่ห่างไกลกันนัก ทำให้การไปมาหาสู่กันสะดวก และสามารถนำผลผลิตทางการเกษตรออกมาจำหน่ายสู่ตลาด หรือสู่ชุมชนได้ง่าย
3. ประชาชนส่วนใหญ่ประกอบอาชีพเกษตรกรรมทำนาเป็นหลัก และการปศุสัตว์ ซึ่งทำรายได้ให้ครอบครัว นอกจากนี้ยังมีอุตสาหกรรมในครัวเรือนอื่นๆ เช่น ที่บ้านเชิงเครือวัดใหญ่ หมู่ที่ 14 มีการประกอบอาชีพอุตสาหกรรมเครื่องปั้นดินเผา
4. ประชาชนส่วนใหญ่ได้รับการศึกษาทั่วถึง เพราะอยู่ใกล้ตัวเมือง และมีสังคมการอยู่ร่วมกันด้วยความรักกันฉันท์พี่น้อง

##### จุดอ่อน (WEAKNESS : W)

1. เทศบาลตำบลมีงบประมาณในการบริหารจัดการมีจำนวนจำกัด ทำให้ไม่สามารถบริหารจัดการสรรงบประมาณในการพัฒนาได้ทั่วถึง
2. ประชาชนขาดความกระตือรือร้นในการประกอบอาชีพเสริมเพื่อเพิ่มรายได้
3. ประชาชนไม่ให้ความสำคัญกับการมีส่วนร่วมกับหน่วยงานต่าง ๆ ในพื้นที่ เช่น การจัดทำประชาคมแผนพัฒนาท้องถิ่น การรณรงค์ป้องกันและกำจัดยุงลาย การรักษาสิ่งแวดล้อม เป็นต้น
4. เครื่องมือเครื่องใช้สำนักงานบางอย่างไม่ทันสมัยหรือมีสภาพชำรุดเสียหายจะต้องเสียค่าบำรุงรักษาเป็นจำนวนมาก
5. ขั้นตอนการปฏิบัติตามระเบียบ กฎหมายที่เกี่ยวข้องมีมากเกินไป ทำให้เกิดความล่าช้าในการบริหารงาน
6. พื้นที่กว้างจัดสรรสาธารณูปโภคได้ไม่ทั่วถึง

##### โอกาส (OPPORTUNITY : O)

1. เทศบาลตำบลได้รับการจัดสรรงบประมาณจากรัฐบาลเพิ่มมากขึ้นตามกฎหมายกำหนดทุกปี

2. มีการผลิตสินค้าหนึ่งตำบลหนึ่งผลิตภัณฑ์ที่เด่นชัดและเป็นเอกลักษณ์ของท้องถิ่น คือ เครื่องปั้นดินเผา
3. มีสถาบันการศึกษาระดับอุดมศึกษาในเขตพื้นที่ ทำให้เทศบาลตำบลได้รับการสนับสนุนความรู้ด้านวิชาการให้แก่ประชาชนในท้องถิ่น ได้แก่ มหาวิทยาลัยเกษตรศาสตร์วิทยาเขตเฉลิมพระเกียรติ จังหวัดสกลนคร
4. มีระบบเทคโนโลยีที่ทันสมัย ทำให้สามารถติดต่อสื่อสารกับหน่วยงานที่เกี่ยวข้องได้รวดเร็ว

### อุปสรรค (THREAT : T)

1. ได้รับการถ่ายโอนภารกิจจากราชการส่วนกลาง ส่วนภูมิภาค แต่ไม่ถ่ายโอนบุคลากรและงบประมาณในการดำเนินงานให้
2. ได้รับการจัดสรรงบประมาณจากรัฐบาลล่าช้า ทำให้การบริหารจัดการในเขตพื้นที่จะต้องรองบประมาณจากรัฐบาล จึงไม่ทันกับความต้องการของประชาชนในพื้นที่
3. ไม่มีตลาดรองรับผลผลิตทางการเกษตร
4. อากาศแห้งแล้ง ขาดแคลนน้ำในการทำเกษตร ผลผลิตลดลง ใช้ต้นทุนในการผลิตสูง

## 3.2 การประเมินสถานการณ์สภาพแวดล้อมภายนอกที่เกี่ยวข้อง

### 3.2.1) การเปลี่ยนแปลงในประเทศที่จะส่งผลกระทบต่อเทศบาล

- รัฐธรรมนูญฉบับใหม่จะส่งผลกระทบต่อองค์กรปกครองส่วนท้องถิ่นอย่างไร
- แนวโน้มการปรับเปลี่ยนกฎหมาย ระเบียบ ที่เกี่ยวข้องกับองค์กรปกครองส่วนท้องถิ่น
- การเพิ่มขึ้นหรือลดลงของการจัดสรรเงินงบประมาณให้องค์กรปกครองส่วนท้องถิ่น
- การถ่ายโอนภารกิจงานให้องค์กรปกครองส่วนท้องถิ่น

### 3.2.2) การเปลี่ยนแปลงในระดับภูมิภาคที่จะส่งผลกระทบต่อเทศบาล

AEC หรือ Asean Economics Community คือการรวมตัวของชาติในอาเซียน 10 ประเทศ โดยมี ไทย พม่า ลาว เวียดนาม มาเลเซีย สิงคโปร์ อินโดนีเซีย ฟิลิปปินส์ กัมพูชา บรูไน เพื่อที่จะให้มีผลประโยชน์ทางเศรษฐกิจร่วมกัน จะมีรูปแบบคล้ายๆ กลุ่ม Euro Zone นั่นเอง จะทำให้มีผลประโยชน์อำนาจต่อรองต่างๆ กับคู่ค้าได้มากขึ้น และการนำเข้า ส่งออกของชาติในอาเซียนก็จะเสรี ยกเว้นสินค้าบางชนิดที่แต่ละประเทศอาจจะขอไว้ไม่ลดภาษีนำเข้า (เรียกว่าสินค้าอ่อนไหว)

Asean จะรวมตัวเป็น ประชาคมเศรษฐกิจอาเซียนและมีผลเป็นรูปธรรม ณ วันที่ 31 ธันวาคม 2558 ณ วันนั้นจะทำให้ภูมิภาคนี้เปลี่ยนแปลงไปอย่างมาก โดย AEC Blueprint (แบบพิมพ์เขียว) หรือแนวทางที่จะให้ AEC เป็นไปคือ

1. การเป็นตลาดและฐานการผลิตเดียวกัน
2. การเป็นภูมิภาคที่มีขีดความสามารถในการแข่งขันสูง

3. การเป็นภูมิภาคที่มีการพัฒนาทางเศรษฐกิจที่เท่าเทียมกัน

4. การเป็นภูมิภาคที่มีการบูรณาการเข้ากับเศรษฐกิจโลก

เพื่อรองรับการเข้าสู่ประชาคมเศรษฐกิจอาเซียน เทศบาลตำบลเชียงเคี่ยนได้กำหนดยุทธศาสตร์การพัฒนาไว้อย่างครอบคลุมทั้งทางด้านโครงสร้างพื้นฐาน ด้านการศึกษา ด้านสาธารณสุขสิ่งแวดล้อม ด้านความปลอดภัยในชีวิตและทรัพย์สินและด้านเศรษฐกิจ เป็นต้น เพื่อให้ประชาชนในพื้นที่ได้ก้าวทันกับประชาชนเศรษฐกิจอาเซียน (AEC)

ยุทธศาสตร์การพัฒนาของเทศบาลตำบลเชียงเคี่ยน  
Strategy Map

วิสัยทัศน์

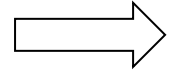

“ ตำบลเชียงเคี่ยนน่าอยู่ มุ่งสู่คุณภาพชีวิตที่ดี ส่งเสริมวัฒนธรรม ประเพณีท้องถิ่น ยึดแนวทางเศรษฐกิจพอเพียง ”

พันธกิจ

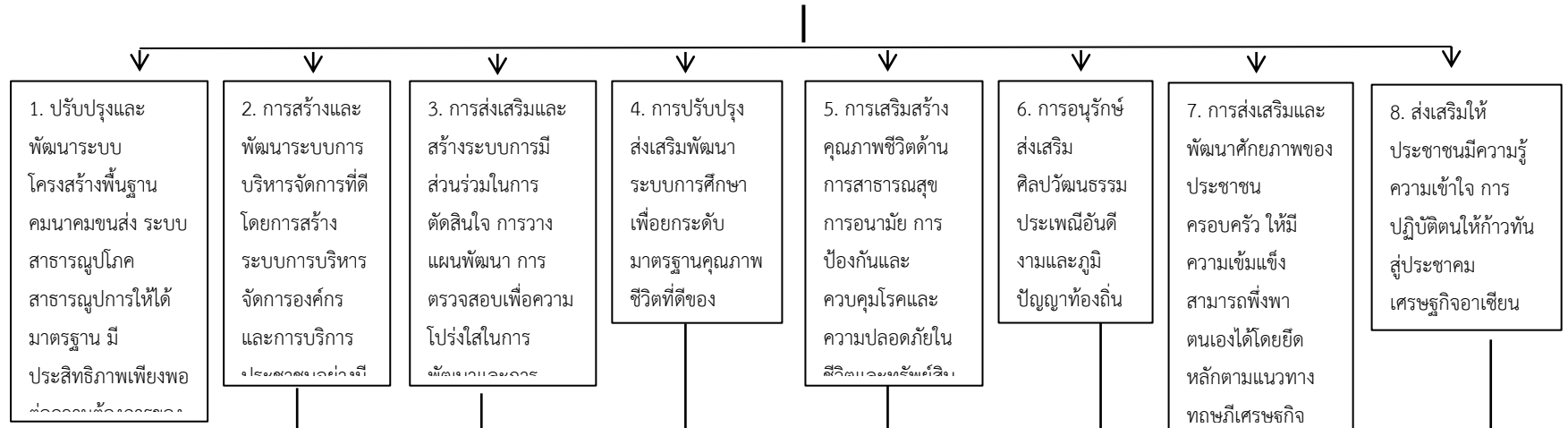

เป้าประสงค์

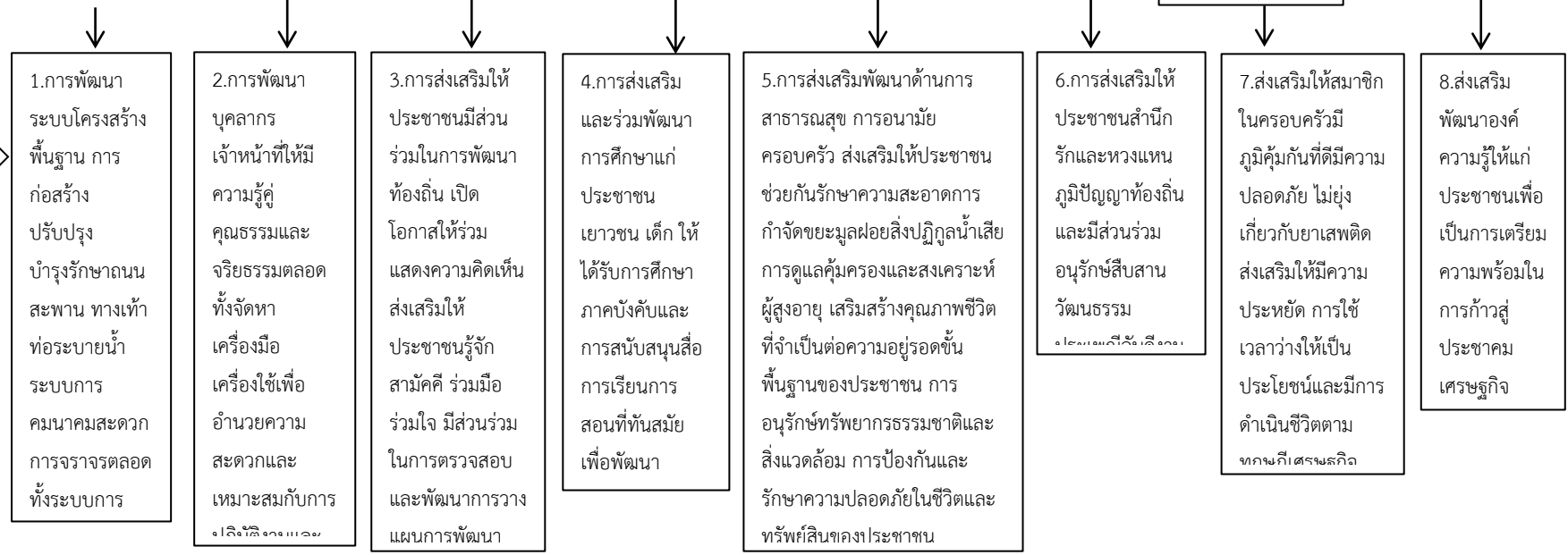

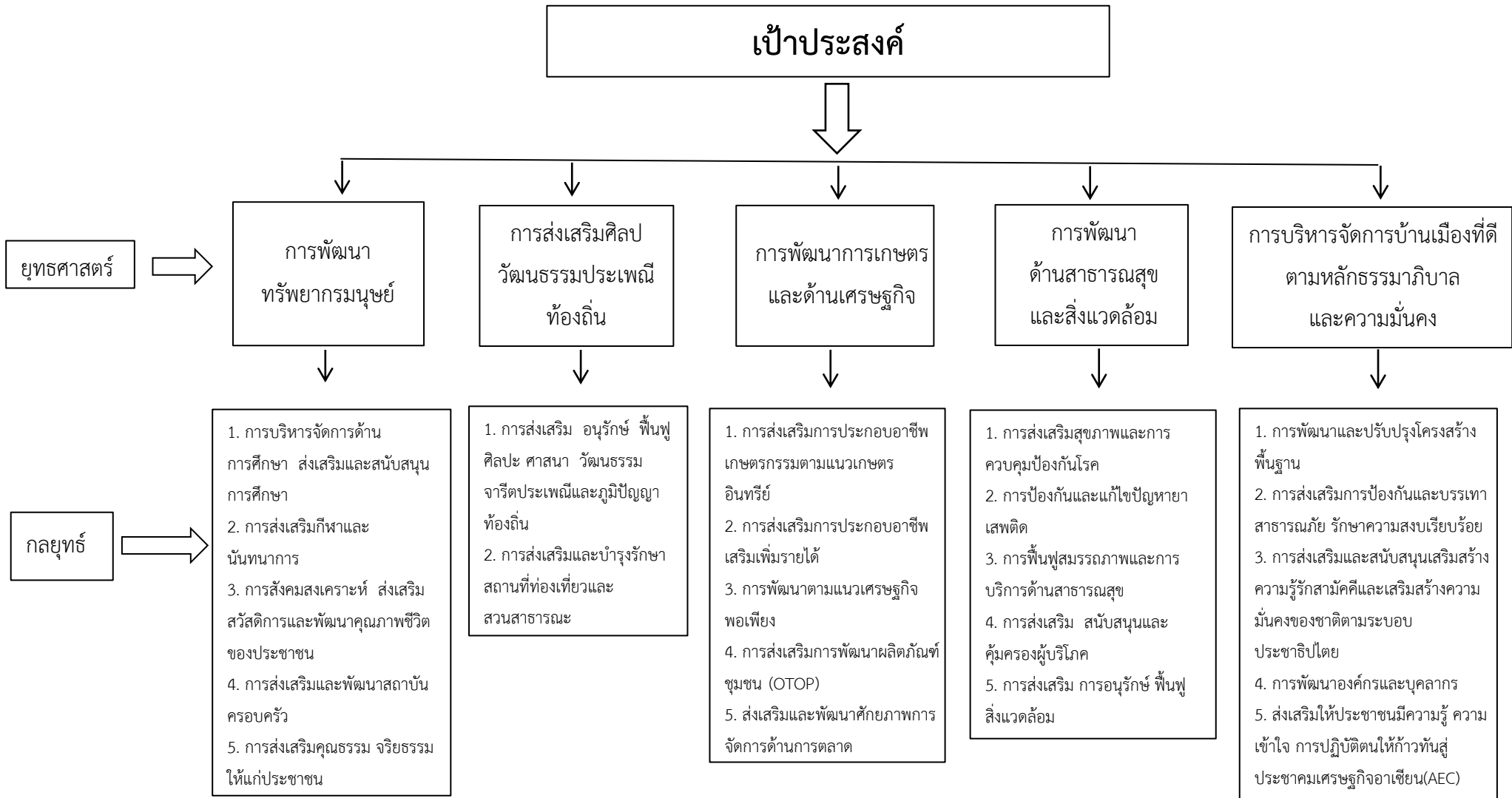

ความเชื่อมโยงยุทธศาสตร์การพัฒนาจังหวัดกับยุทธศาสตร์การพัฒนาขององค์กรปกครองส่วนท้องถิ่น  
 โครงสร้างเชื่อมโยงแผนยุทธศาสตร์การพัฒนาเทศบาลตำบลเชียงเคียว พ.ศ. ๒๕๖๑-๒๕๖๕

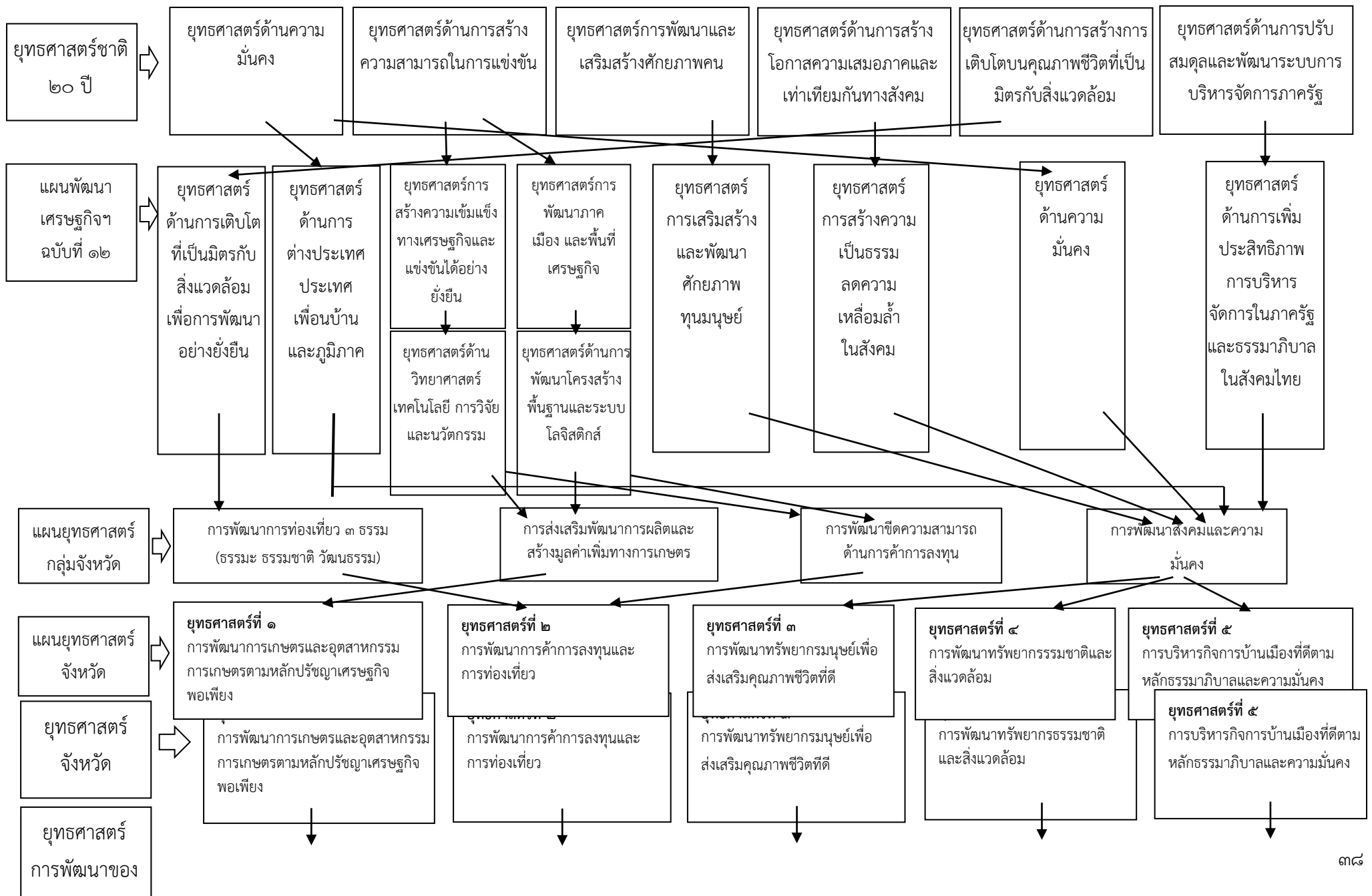

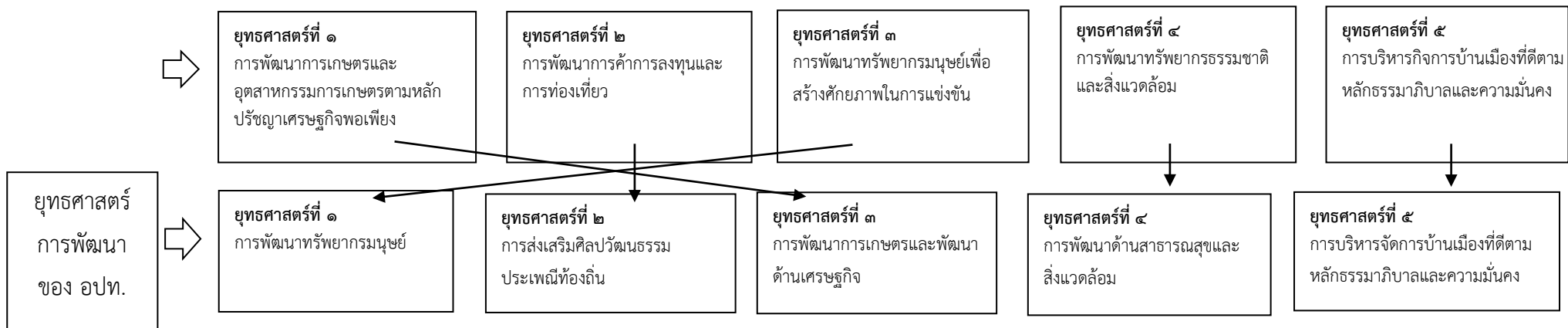

**ส่วนที่ 3**  
**การนำแผนพัฒนาท้องถิ่นไปสู่การปฏิบัติ**

**1. ยุทธศาสตร์การพัฒนาและแผนงาน**

ที่	ยุทธศาสตร์	ด้าน	แผนงาน	หน่วยงาน รับผิดชอบหลัก	หน่วยงาน สนับสนุน
1	ยุทธศาสตร์การพัฒนา ทรัพยากรมนุษย์	บริการชุมชนและสังคม  การดำเนินงานอื่น	แผนงานการศึกษา แผนงานสังคมสงเคราะห์ แผนงานสร้างความเข้มแข็ง ของชุมชน แผนงานการศาสนาวัฒนธรรม และนันทนาการ แผนงานงบกลาง	กองการศึกษาฯ กองสวัสดิการฯ กองสวัสดิการฯ กองการศึกษาฯ กองสวัสดิการฯ	สำนักปลัด กองคลัง กองช่าง กองสาธารณสุขฯ
2	ยุทธศาสตร์การส่งเสริม ศิลปวัฒนธรรมประเพณี ท้องถิ่น	บริการชุมชนและสังคม	แผนงานการศาสนาวัฒนธรรม และนันทนาการ	กองการศึกษาฯ	สำนักปลัด กองคลัง กองช่าง กองสาธารณสุขฯ
3	ยุทธศาสตร์การพัฒนา การเกษตรและพัฒนา ด้าน เศรษฐกิจ	บริการชุมชนและสังคม การเศรษฐกิจ	แผนงานการศึกษา แผนงานสร้างความเข้มแข็ง ของชุมชน แผนงานการเกษตร แผนงานการพาณิชย์	กองการศึกษาฯ กองสวัสดิการฯ กองการเกษตร กองสาธารณสุขฯ	สำนักปลัด กองคลัง กองช่าง
4	ยุทธศาสตร์การพัฒนา ด้านสาธารณสุขและ สิ่งแวดล้อม	บริการชุมชนและสังคม การเศรษฐกิจ	แผนงานสาธารณสุข แผนงานเคหะและชุมชน แผนงานการเกษตร	กองสาธารณสุขฯ กองการเกษตรฯ	สำนักปลัด กองคลัง กองช่าง กองสวัสดิการฯ กองการศึกษาฯ
5	ยุทธศาสตร์การพัฒนา ด้านบริหารกิจการบ้านเมือง ที่ดีตามหลักธรรมาภิบาลและ ความมั่นคง	บริหารทั่วไป บริการชุมชนและสังคม การเศรษฐกิจ	แผนงานบริหารทั่วไป แผนงานรักษาความสงบภายใน แผนงานการศึกษา แผนงานสาธารณสุข แผนงานสังคมสงเคราะห์ แผนงานสร้างความเข้มแข็ง ของชุมชน แผนงานการเกษตร แผนงานเคหะชุมชน แผนงานงบกลาง	สำนักปลัด สำนักปลัด กองการศึกษาฯ กองสาธารณสุขฯ กองสวัสดิการฯ กองสวัสดิการฯ กองการเกษตรฯ กองช่าง สำนักปลัด	กองคลัง กองสาธารณสุขฯ สำนักปลัด



## ส่วนที่ 4

### การติดตามและประเมินผล

#### 1. การติดตามและประเมินผลยุทธศาสตร์

แนวทางการพิจารณาการติดตามและประเมินผลแผนพัฒนาท้องถิ่นตามระเบียบกระทรวงมหาดไทยว่าด้วยการจัดทำแผนพัฒนาขององค์กรปกครองส่วนท้องถิ่น พ.ศ. 2548 แก้ไขเพิ่มเติม(ฉบับที่ 3) พ.ศ.2561 เป็นแบบที่กำหนดให้คณะกรรมการติดตามและประเมินผลแผนพัฒนาท้องถิ่น ดำเนินการให้คะแนนตามเกณฑ์ที่กำหนดไว้ ซึ่งเป็นส่วนหนึ่งของการติดตามและประเมินผลแผนพัฒนา โดยดำเนินการให้แล้วเสร็จภายในหกสิบวัน นับแต่วันที่ประกาศใช้งบประมาณรายจ่าย มีรายละเอียด ดังนี้

#### 1. แนวทางการพิจารณาการติดตามและประเมินผลยุทธศาสตร์เพื่อความสอดคล้องแผนพัฒนาท้องถิ่น ประกอบด้วย

1.1 ข้อมูลสภาพทั่วไปและข้อมูลพื้นฐานขององค์กรปกครองส่วนท้องถิ่น 20 คะแนน

1.2 การวิเคราะห์สภาวะการณ์และศักยภาพ 20 คะแนน

1.3 ยุทธศาสตร์ 60 คะแนน ประกอบด้วย

(1) ยุทธศาสตร์ขององค์กรปกครองส่วนท้องถิ่น 10 คะแนน

(2) ยุทธศาสตร์ขององค์กรปกครองส่วนท้องถิ่นในเขตจังหวัด 10 คะแนน

(3) ยุทธศาสตร์จังหวัด 10 คะแนน

(4) วิสัยทัศน์ 5 คะแนน

(5) กลยุทธ์ 5 คะแนน

(6) เป้าประสงค์ของแต่ละประเด็นกลยุทธ์ 5 คะแนน

(7) จุดยืนทางยุทธศาสตร์ 5 คะแนน

(8) แผนงาน 5 คะแนน

(9) ความเชื่อมโยงของยุทธศาสตร์ในภาพรวม 5 คะแนน

คะแนนรวม 100 คะแนน เกณฑ์ที่ควรได้เพื่อให้เกิดความสอดคล้องและขับเคลื่อนการพัฒนาท้องถิ่นขององค์กรปกครองส่วนท้องถิ่น ไม่น้อยกว่าร้อยละ 80 (80 คะแนน)

#### 2. แนวทางการพิจารณาการติดตามและประเมินผลโครงการเพื่อความสอดคล้องแผนพัฒนาท้องถิ่น ประกอบด้วย

2.1 การสรุปสถานการณ์การพัฒนา 10 คะแนน

2.2 การประเมินผลการนำแผนพัฒนาท้องถิ่นไปปฏิบัติในเชิงปริมาณ 10 คะแนน

2.3 การประเมินผลการนำแผนพัฒนาท้องถิ่นไปปฏิบัติในเชิงคุณภาพ 10 คะแนน

2.4 ยุทธศาสตร์และแผนงาน 10 คะแนน

2.5 โครงการพัฒนา 60 คะแนน ประกอบด้วย

- (1) ความชัดเจนของชื่อโครงการ 5 คะแนน
  - (2) กำหนดวัตถุประสงค์สอดคล้องกับโครงการ 5 คะแนน
  - (3) เป้าหมาย (ผลผลิตของโครงการ) มีความชัดเจนนำไปสู่การตั้งงบประมาณได้ถูกต้อง 5 คะแนน
  - (4) โครงการมีความสอดคล้องกับแผนยุทธศาสตร์ชาติ 20 ปี 5 คะแนน
  - (5) เป้าหมาย (ผลผลิตของโครงการ) มีความสอดคล้องกับแผนพัฒนาเศรษฐกิจและสังคมแห่งชาติ ฉบับที่ 12 5 คะแนน
  - (6) โครงการมีความสอดคล้องกับ Thailand 4.0 5 คะแนน
  - (7) โครงการสอดคล้องกับยุทธศาสตร์จังหวัด 5 คะแนน
  - (8) โครงการแก้ไขปัญหาความยากจนหรือการเสริมสร้างให้ประเทศชาติมั่นคง มั่งคั่ง ยั่งยืน ภายใต้หลักประชารัฐ 5 คะแนน
  - (9) งบประมาณ มีความสอดคล้องกับเป้าหมาย (ผลผลิตของโครงการ) 5 คะแนน
  - (10) มีการประมาณการราคาถูกต้องตามหลักวิธีการงบประมาณ 5 คะแนน
  - (11) มีการกำหนดตัวชี้วัด (KPI) และสอดคล้องกับวัตถุประสงค์และผลที่คาดว่าจะได้รับ 5 คะแนน
  - (12) ผลที่คาดว่าจะได้รับ สอดคล้องกับวัตถุประสงค์ 5 คะแนน
- คะแนนรวม 100 คะแนน เกณฑ์ที่ควรได้เพื่อให้เกิดความสอดคล้องและขับเคลื่อนการพัฒนาท้องถิ่นขององค์กรปกครองส่วนท้องถิ่น ไม่ควรน้อยกว่าร้อยละ 80 (80 คะแนน)

### 3. แนวทางการพิจารณาการติดตามและประเมินผลยุทธศาสตร์เพื่อความสอดคล้องแผนพัฒนาท้องถิ่นขององค์กรปกครองส่วนท้องถิ่น ประเด็นการพิจารณา

1. ข้อมูลสภาพทั่วไปและข้อมูลพื้นฐานขององค์กรปกครองส่วนท้องถิ่น 20
2. การวิเคราะห์สภาพการณ์และศักยภาพ 15
3. ยุทธศาสตร์ ประกอบด้วย 65
  - 3.1 ยุทธศาสตร์ขององค์กรปกครองส่วนท้องถิ่น (10)
  - 3.2 ยุทธศาสตร์ขององค์กรปกครองส่วนท้องถิ่นในเขตจังหวัด (10)
  - 3.3 ยุทธศาสตร์จังหวัด (10)
  - 3.4 วิสัยทัศน์ (5)
  - 3.5 กลยุทธ์ (5)
  - 3.6 เป้าประสงค์ของแต่ละประเด็นกลยุทธ์ (5)
  - 3.7 จุดยืนทางยุทธศาสตร์ (5)
  - 3.8 แผนงาน (5)
  - 3.9 ความเชื่อมโยงของยุทธศาสตร์ในภาพรวม (5)

## 2. การติดตามและประเมินผลโครงการ

เทศบาลตำบลเชียงเคี่ยนใช้การติดตามและประเมินผลโครงการ โดยใช้ตัวแบบวัดผลในเชิงปริมาณและคุณภาพ ตามที่จะกล่าวต่อไปในหัวข้อที่ 3.1 และมีหลักการประเมินผลโครงการที่สำคัญ คือ การติดตามและประเมินผลโครงการว่าบรรลุวัตถุประสงค์ที่กำหนดไว้ในโครงการทุกประการหรือไม่อย่างไร

## 3. สรุปผลการพัฒนาท้องถิ่นในภาพรวม

### 3.1 การวัดผลในเชิงปริมาณและเชิงคุณภาพ

โดยใช้แบบสำหรับติดตามและประเมินผลเชิงปริมาณและคุณภาพ

- (1) แบบตัวบ่งชี้การปฏิบัติงาน (Performance Indicators)
- (2) แบบบัตรคะแนน(Scorecard Model) หรือ Scorecard Model ของ Kaplan & Norton
- (3) แบบมุ่งวัดผลสัมฤทธิ์ (Result Framework Model (RF))
- (4) แบบเชิงเหตุผล(Logical Model)
- (5) แบบวัดกระบวนการปฏิบัติงาน(Process Performance Measurement System (PPMS))
- (6) แบบการประเมินโดยใช้วิธีการแก้ปัญหาหรือเรียนรู้จากปัญหาที่เกิดขึ้น หรือ Problem-Solving Method
- (7) แบบการประเมินแบบมีส่วนร่วม (Participatory Method)
- (8) แบบการประเมินผลกระทบ (Impact Evaluation)
- (9) แบบการประเมินความเสี่ยง (Risk Assessment Model)
- (10)แบบประเมินตนเอง (Self-Assessment Model)
- (11) แบบอื่นๆ ที่องค์กรปกครองส่วนท้องถิ่นกำหนดขึ้น ทั้งนี้ต้องอยู่ภายใต้กรอบข้อ (1)–(10) หรือเป็นแบบผสมก็ได้

เชิงปริมาณ (Quantity) เชิงคุณภาพ (Quality) ผลที่ได้จริงๆคืออะไร ค่าใช้จ่าย (Cost) เวลา (Time) เป็นไปตามที่กำหนดไว้หรือไม่

ประชาชนได้ประโยชน์อย่างไรหรือราชการได้ประโยชน์อย่างไร

วัดผลนั้นได้หรือไม่ หรือวัดได้เท่าไร (Key Performance Indicator : KPIs)

ผลกระทบ (Impact)

## 4. ข้อเสนอแนะในการจัดทำแผนพัฒนาท้องถิ่นในอนาคต

### 4.1 ผลกระทบนำไปสู่ออนาคต (เช่น จะทำ สนับสนุน ส่งเสริม ป้องกัน อย่างไร เป็นต้น)

ในทฤษฎีทางวิชาการการจัดการ ซึ่งว่า องค์กรต่างๆไม่ว่าจะเป็นองค์กรภาครัฐหรือองค์กรภาคเอกชนจะพัฒนา เติบโตและอยู่รอดได้ต้องมีการปรับตัวให้เข้ากับการเปลี่ยนแปลงของสภาพแวดล้อมภายนอก 4 ประการ (PEST) ตลอดเวลา ซึ่งประกอบไปด้วย

- 1) สิ่งแวดล้อมด้านการเมือง(Political Environment)
- 2) สิ่งแวดล้อมด้านเศรษฐกิจ (Economic Environment)
- 3) สิ่งแวดล้อมด้านสังคม (Social Environment) และ

## 4) สิ่งแวดล้อมด้านวิทยาการใหม่ๆ (Technology)

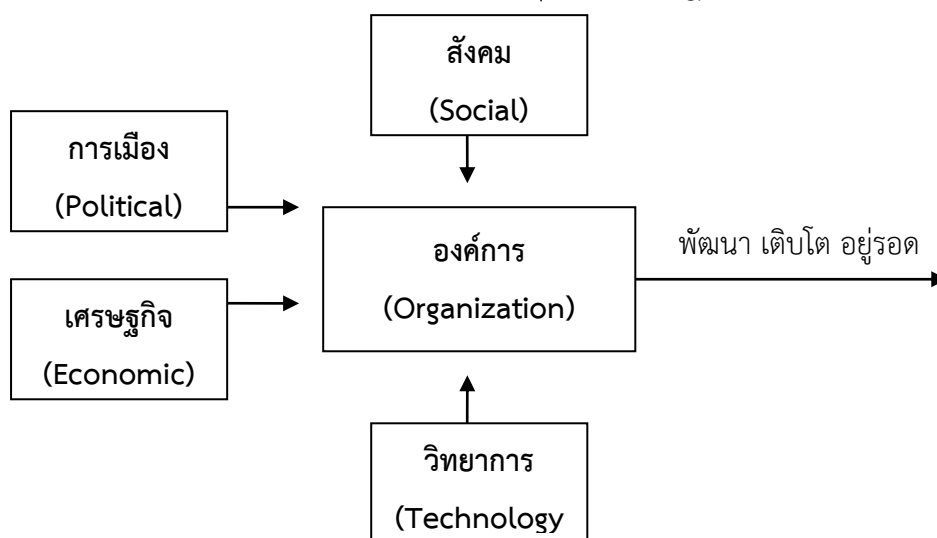

จากแผนภาพ เทศบาลตำบลมีฐานะเป็นองค์กรภาครัฐองค์กรหนึ่ง จึงมีความจำเป็นที่จะต้องมีความสามารถในการปรับตัวให้เข้ากับการเปลี่ยนแปลงของสิ่งแวดล้อมต่างๆ 4 ประการดังที่กล่าวมาแล้ว เพื่อให้องค์กรพัฒนา เติบโตและอยู่รอดต่อไปได้ วิสัยทัศน์ในการปฏิบัติงานในองค์กรปกครองส่วนท้องถิ่นต้องวิเคราะห์ตามสิ่งแวดล้อมที่จะเปลี่ยนแปลงไปทั้ง 4 ประการ ดังนี้

## 1) การปรับตัวให้เข้ากับการเมือง(Political Environment) ที่เปลี่ยนแปลง

หากกล่าวถึงการปกครองของไทยในปัจจุบัน อาจแบ่งระดับการเมืองออกได้เป็น 2 ระดับ ได้แก่ การเมืองระดับชาติ และการเมืองระดับท้องถิ่น การเมืองระดับชาติ ได้แก่ การเมืองระดับรัฐบาลสมาชิกสภาผู้แทนราษฎร สมาชิกวุฒิสภา ในส่วนของการเมืองระดับท้องถิ่นนั้นยังสามารถแบ่งแยกย่อยออกได้เป็นหลายประเภท เช่น การเมืองของ อบจ. เทศบาล หรือ อบต. หรือแม้กระทั่งการเมืองในระดับหมู่บ้านที่จะต้องมีการเลือกตั้งผู้ใหญ่บ้าน โดยราษฎรในหมู่บ้านนั้นๆ เป็นต้น

ในสภาพข้อเท็จจริงปัจจุบันและผลงานวิจัยต่างๆที่เกี่ยวข้องต่างชี้ว่าการเมืองในระดับชาติ ยังมีอิทธิพลต่อการเมืองในระดับท้องถิ่นอยู่หลายประการ เช่น การเลือกตั้งในระดับท้องถิ่นต้องอาศัยภาพลักษณ์ของพรรคการเมืองระดับชาติเพื่อช่วยในการหาเสียง การให้เงินอุดหนุนเฉพาะกิจจากส่วนกลางมายังองค์กรปกครองส่วนท้องถิ่นโดยเลือกให้เฉพาะท้องถิ่นที่เป็นพรรคพวกเดียวกันกับราชการส่วนกลาง เป็นต้น

ในอนาคต อำนาจหน้าที่และบทบาทของนักการเมืองท้องถิ่นและข้าราชการท้องถิ่นจะเป็นอย่างไร นั้น ส่วนหนึ่งก็ขึ้นอยู่กับสิ่งแวดล้อมทางการเมืองโดยเฉพาะอย่างยิ่งอิทธิพลจากการเมืองระดับชาติซึ่งถ่ายทอดออกมาเป็นนโยบายของรัฐที่มีต่อ อบต. ซึ่งมักสลับสับเปลี่ยนกันเป็น 2 กรณี กล่าวคือ การรวมอำนาจการปกครอง (Centralization) หรือ การกระจายอำนาจการปกครอง (Decentralization) ดังนั้น ผู้ที่จะปฏิบัติงานใน อบต. จึงจำเป็นที่จะต้องทราบความเคลื่อนไหวของนโยบายรัฐอยู่ตลอดเวลา เพื่อบริหารจัดการ อบต. ให้เข้ากับสภาวะการณ์ดังกล่าวที่เปลี่ยนแปลงอยู่ตลอดเวลา

ในส่วนของปัจจัยการเมืองระดับท้องถิ่นด้วยกันเองนั้น ทุกฝ่ายที่เกี่ยวข้องจะต้องเข้าใจบทบาทหน้าที่ของตนเอง ซึ่งโดยหลักการแล้วการตัดสินใจกำหนดนโยบายควรเป็นหน้าที่ของฝ่ายการเมืองท้องถิ่น ทุกฝ่ายควรต้องรู้ความเคลื่อนไหวและการเปลี่ยนแปลงของการเมืองท้องถิ่นในทุกๆระดับทั้งระดับ อบจ. เทศบาล อบต. และ

ระดับหมู่บ้าน เพราะการเมืองท้องถิ่นเหล่านี้มีความเชื่อมโยงสัมพันธ์กันและจะต้องมีผลกระทบต่อ อปท.ไม่ทางตรงก็ทางอ้อม ข้าราชการท้องถิ่นควรพยายามปรับข้อเท็จจริงในท้องถิ่นให้เข้ากับระเบียบกฎหมายของรัฐ ซึ่งในบางครั้งระเบียบกฎหมายอาจไม่เหมาะสมกับสภาพปัญหาและความต้องการของคนในท้องถิ่นก็ต้องเป็นหน้าที่ของข้าราชการท้องถิ่น ที่จะประยุกต์ใช้กฎหมาย ให้สามารถใช้ได้จริงตามสภาพและบริบทแวดล้อมของท้องถิ่นนั้นๆ จึงจะได้ชื่อว่า เป็นนักบริหารการเปลี่ยนแปลง(Change Agent) อย่างแท้จริง

## 2) การปรับตัวเข้ากับเศรษฐกิจ (Economic Environment) ที่เปลี่ยนแปลง

เมื่อสภาพเศรษฐกิจโดยรวมของประเทศไม่ดี ทำให้ประชาชนยากจนเพิ่มขึ้นเป็นสาเหตุของปัญหาอื่นๆที่กระทบต่อ อปท.ตามมา ไม่ว่าจะเป็นปัญหายาเสพติด ปัญหาโสเภณีเด็ก ปัญหาประชาชนเรียกร้องในสิ่งที่สามารถแก้ไขปัญหาเฉพาะหน้ามากกว่าสิ่งที่แก้ไขปัญหาดูได้อย่างยั่งยืน เช่น ต้องการผ้าห่มกันหนาวฟรี เสื้อกันหนาวฟรี และของฟรีอื่นๆจาก อปท. เป็นต้น ซึ่งสวนทางกับระเบียบกฎหมายและการตรวจสอบอย่างเข้มข้นของสำนักงานตรวจเงินแผ่นดิน ที่พยายามจำกัดขอบเขตการตัดสินใจขององค์กรปกครองส่วนท้องถิ่นในเรื่องของการแจกของให้แก่ราษฎร

อีกปัญหาหนึ่งประชาชนอาจขาดการมีส่วนร่วมทางการเมืองกับ อปท. เพราะต้องเอาเวลาไปทำงานหาเงินเพื่อปากท้องของตนเองก่อนหรือบางครั้งอาจมีส่วนร่วมแค่การรับเงินแล้วไปลงคะแนนเสียงเลือกตั้ง รวมตลอดถึงปัญหาความยากจนของประชาชนจะสร้างความเข้มแข็งให้กับนโยบายประชานิยมไปโดยปริยายซึ่งอาจส่งผลกระทบในทางลบในระยะยาว โดยเฉพาะอย่างยิ่งเป็นการส่งเสริมลักษณะนิสัยการพึ่งพิงรัฐอยู่ตลอดเวลาของประชาชน เป็นต้น

ดังนั้น การสร้างกระบวนทัศน์ (Paradigm) ทางความคิดให้แก่ประชาชนตามหลัก “ตนเป็นที่พึ่งแห่งตน” และ “ปรัชญาเศรษฐกิจพอเพียง” ควรเป็นสิ่งสำคัญที่นักบริหารงาน อปท. ควรให้ความสนใจที่จะส่งเสริมและพัฒนาในประเด็นนี้

## 3) การปรับตัวเข้ากับสังคม (Social Environment) ที่เปลี่ยนแปลง

ชุมชนแต่ละชุมชนมีสภาพทางสังคมและวัฒนธรรมที่แตกต่างกัน ดังนั้น การปฏิบัติงานในแต่ละพื้นที่ก็ต้องเผชิญกับสภาพทางสังคมและวัฒนธรรมที่แตกต่างกัน เช่น บางพื้นที่อาจเป็นสังคมของคนพุทธ บางพื้นที่อาจเป็นสังคมของคนคริสต์หรืออิสลาม บางพื้นที่เป็นสังคมปทุมภูมิ (ชุมชนชนบท) บางพื้นที่เป็นสังคมทฤษฎีภูมิ (ชุมชนในเมือง) บางพื้นที่ประชาชนให้ความร่วมมือกับกิจกรรมของ อปท.เป็นอย่างดี บางพื้นที่ประชาชนขาดความร่วมมือ บางพื้นที่อาจเป็นสังคมที่ประกอบด้วยชนเผ่าต่างๆมากมาย เป็นต้น

สภาพของสังคมไทยมักเป็นสังคมอุปถัมภ์ ผู้บริหารท้องถิ่นอาจมีแนวโน้มที่จะตัดสินใจกำหนดนโยบายไปตอบสนองต่อกลุ่มญาติพี่น้องของตน กลุ่มอื่นที่แพ้การเลือกตั้งเมื่อไม่ได้รับการตอบสนองก็หาทางโจมตี ก่อให้เกิดความขัดแย้งที่รุนแรงขึ้นในสังคมท้องถิ่นมากกว่าในอดีต ดังนั้น บุคลากรในองค์กร จึงจำเป็นต้องเข้าใจผลกระทบที่มาจากสาเหตุการกระจายอำนาจสู่ท้องถิ่นที่ส่งผลโดยตรงต่อความสามัคคีในสังคมท้องถิ่นยุคปัจจุบัน ต้องมีความสามารถบริหารงานบนความขัดแย้งในสังคม เพราะคงไม่มีสังคมใดในประเทศไทยที่จะมีคนที่ชอบสิ่งที่เหมือนกันได้หมด การปฏิบัติงานทุกอย่างย่อมมีการเห็นด้วย ไม่เห็นด้วย ต่อต้าน และไม่ต่อต้าน อยู่คู่กับสังคมประชาธิปไตยเสมอสำคัญเพียงแต่ว่าจะสามารถลดระดับหรือแก้ไขความขัดแย้งที่รุนแรงนั้นได้อย่างไร

#### 4) การปรับตัวเข้ากับวิทยาการใหม่ๆ (Technology) ที่เปลี่ยนแปลง

ในปัจจุบันกรมส่งเสริมการปกครองท้องถิ่นมีนโยบายส่งเสริมการพัฒนาบุคลากรโดยการฝึกอบรมอยู่เป็นประจำ เช่น การฝึกอบรมการใช้คอมพิวเตอร์โปรแกรมต่างๆ การฝึกอบรมการจัดทำเว็บไซต์องค์กร เป็นต้น ประกอบกับกรมส่งเสริมฯ มีเว็บไซต์เผยแพร่ข้อมูลข่าวสารต่างๆ ที่จำเป็นและเกี่ยวข้องกับการปฏิบัติงานของ อปท. ที่ปรับปรุงให้ทันสมัยอยู่ทุกวัน เช่น การเผยแพร่หนังสือสั่งการต่างๆ ผ่านช่องทางการสารบรรณอิเล็กทรอนิกส์ เป็นต้น หากพนักงานท้องถิ่นให้ความสำคัญในการอ่านหนังสือสั่งการของกรมส่งเสริมฯ ทางอินเทอร์เน็ตอยู่เป็นประจำ ก็จะนำมาซึ่งการบริหารงานที่มีประสิทธิภาพและไม่ขัดต่อระเบียบ กฎหมาย หนังสือสั่งการที่เปลี่ยนแปลงไปอยู่ตลอดเวลา

#### 4.2 ข้อสังเกต ข้อเสนอแนะ ผลจากการพัฒนา (รวมถึงองค์ประกอบสำคัญของข้อมูลเพื่อนำไปสู่ข้อเสนอแนะ เป็นต้น)

เทศบาลตำบลเชียงเคี่ยน มีข้อสังเกต ข้อเสนอแนะ ผลจากการพัฒนา โดยอิงการคาดการณ์การพัฒนาต่างๆ อยู่ภายใต้สิ่งแวดล้อมภายนอกต่างๆ ดังต่อไปนี้

##### 1) การเปลี่ยนแปลงในประเทศที่จะส่งผลกระทบต่อ อบต.

- รัฐธรรมนูญฉบับใหม่จะส่งผลกระทบต่อองค์กรปกครองส่วนท้องถิ่นอย่างไร
- แนวโน้มการยกฐานะจาก อบต. เป็นเทศบาลทั่วประเทศ
- แนวโน้มการควบรวมองค์กรปกครองส่วนท้องถิ่น
- การเพิ่มขึ้นหรือลดลงของการจัดสรรเงินงบประมาณให้ อบต.

##### 2) การเปลี่ยนแปลงในระดับภูมิภาคที่จะส่งผลกระทบต่อ อบต.

AEC หรือ Asean Economics Community คือการรวมตัวของชาติในอาเซียน 10 ประเทศ โดยมี ไทยพม่า ลาว เวียดนาม มาเลเซีย สิงคโปร์ อินโดนีเซีย ฟิลิปปินส์ กัมพูชา บรูไน เพื่อที่จะให้มีผลประโยชน์ทางเศรษฐกิจร่วมกัน จะมีรูปแบบคล้ายๆ กลุ่ม Euro Zone นั้นเอง จะทำให้มีผลประโยชน์อำนาจต่อรองต่างๆ กับคู่ค้าได้มากขึ้น และการนำเข้า ส่งออกของชาติในอาเซียนก็จะเสรี ยกเว้นสินค้าบางชนิดที่แต่ละประเทศอาจจะขอไว้ไม่ลดภาษีนำเข้า (เรียกว่าสินค้าอ่อนไหว)

Asean จะรวมตัวเป็น ประชาคมเศรษฐกิจอาเซียนและมีผลเป็นรูปธรรม ณ วันที่ 31 ธันวาคม 2558 ณ วันนั้นจะทำให้ภูมิภาคนี้เปลี่ยนแปลงไปอย่างมากโดย AEC Blueprint (แบบพิมพ์เขียว) หรือแนวทางที่จะให้ AEC เป็นไปคือ

1. การเป็นตลาดและฐานการผลิตเดียวกัน
2. การเป็นภูมิภาคที่มีขีดความสามารถในการแข่งขันสูง
3. การเป็นภูมิภาคที่มีการพัฒนาทางเศรษฐกิจที่เท่าเทียมกัน
4. การเป็นภูมิภาคที่มีการบูรณาการเข้ากับเศรษฐกิจโลก

๒. บัญชีโครงการพัฒนาท้องถิ่น

บัญชีสรุปโครงการพัฒนา  
แผนพัฒนาท้องถิ่น (พ.ศ. ๒๕๖๑-๒๕๖๕)

เทศบาลตำบลเชิงkreio อำเภอเมืองสกลนคร จังหวัดสกลนคร

ยุทธศาสตร์	ปี ๒๕๖๑		ปี ๒๕๖๒		ปี ๒๕๖๓		ปี ๒๕๖๔		ปี ๒๕๖๕		จำนวน โครงการ
	จำนวน โครงการ	งบประมาณ (บาท)	จำนวน โครงการ	งบประมาณ (บาท)	จำนวน โครงการ	งบประมาณ (บาท)	จำนวน โครงการ	งบประมาณ (บาท)	จำนวน โครงการ	งบประมาณ (บาท)	
<b>๑. ยุทธศาสตร์การพัฒนาทรัพยากรมนุษย์</b>											
- แผนงานการศึกษา	-	-	-	-	๒๗	๑๕,๒๘๐,๐๐๐	๒๕	๑๕,๑๗๐,๐๐๐	๒๕	๑๕,๕๗๐,๐๐๐	๗๗
- แผนงานสร้างความเข้มแข็งของชุมชน	-	-	-	-	๑๖	๕๔๐,๐๐๐	๑๔	๔๐๐,๐๐๐	๑๓	๓๖๐,๐๐๐	๔๓
- แผนงานการศาสนา วัฒนธรรมและ นันทนาการ	-	-	-	-	๕	๕๕๕,๐๐๐	๕	๕๕๕,๐๐๐	๕	๕๕๕,๐๐๐	๑๕
- แผนงานงบบกลาง	-	-	-	-	๓	๑๙,๑๕๐,๐๐๐	๓	๒๐,๒๐๐,๐๐๐	๓	๒๐,๘๕๐,๐๐๐	๙
<b>รวม</b>	-	-	-	-	<b>๕๑</b>	<b>๓๕,๕๒๕,๐๐๐</b>	<b>๔๗</b>	<b>๓๖,๓๒๕,๐๐๐</b>	<b>๔๖</b>	<b>๓๗,๓๓๕,๐๐๐</b>	<b>๑๓๕</b>
<b>๒. ยุทธศาสตร์ส่งเสริมศิลป วัฒนธรรม ประเพณีท้องถิ่น</b>											
- แผนงานการศาสนา วัฒนธรรมและ นันทนาการ	-	-	-	-	๘	๗๘๐,๐๐๐	๘	๗๘๐,๐๐๐	๘	๗๘๐,๐๐๐	๒๔
- แผนงานการเกษตร	-	-	-	-	๑	๒๐๐,๐๐๐	๒	๔๐๐,๐๐๐	๒	๕๐๐,๐๐๐	๕
<b>รวม</b>	-	-	-	-	<b>๙</b>	<b>๙๘๐,๐๐๐</b>	<b>๑๐</b>	<b>๑,๑๘๐,๐๐๐</b>	<b>๑๐</b>	<b>๑,๒๘๐,๐๐๐</b>	<b>๒๙</b>

ยุทธศาสตร์	ปี ๒๕๖๑		ปี ๒๕๖๒		ปี ๒๕๖๓		ปี ๒๕๖๔		ปี ๒๕๖๕		จำนวน โครงการ
	จำนวน โครงการ	งบประมาณ (บาท)	จำนวน โครงการ	งบประมาณ (บาท)	จำนวน โครงการ	งบประมาณ (บาท)	จำนวน โครงการ	งบประมาณ (บาท)	จำนวน โครงการ	งบประมาณ (บาท)	
<b>๓. ยุทธศาสตร์การพัฒนากษัตริ์ และพัฒนาด้านเศรษฐกิจ</b>											
- แผนงานสร้างความเข้มแข็งของชุมชน	-	-	-	-	๒	๔๐,๐๐๐	๕	๑๓๐,๐๐๐	๕	๑๓๐,๐๐๐	๑๒
- แผนงานการเกษตร	-	-	-	-	๑	๒๐,๐๐๐	๖	๑๖๐,๐๐๐	๖	๑๖๐,๐๐๐	๑๓
- แผนงานการพาณิชย์	-	-	-	-	๒	๒๐,๐๐๐	๓	๔๕๗,๐๐๐	๒	๒๐,๐๐๐	๗
<b>รวม</b>	-	-	-	-	<b>๕</b>	<b>๘๐,๐๐๐</b>	<b>๑๔</b>	<b>๗๔๗,๐๐๐</b>	<b>๑๓</b>	<b>๓๑๐,๐๐๐</b>	<b>๓๒</b>
<b>๔. ยุทธศาสตร์การพัฒนาด้านการ สาธารณสุขและสิ่งแวดล้อม</b>											
- แผนงานสาธารณสุข	-	-	-	-	๑๙	๑,๒๕๔,๐๐๐	๑๙	๑,๒๕๔,๐๐๐	๑๙	๑,๒๕๔,๐๐๐	๕๗
- แผนงานเคหะและชุมชน	-	-	-	-	๓	๑,๒๔๐,๐๐๐	๓	๑,๔๔๐,๐๐๐	๓	๑,๖๔๐,๐๐๐	๙
- แผนงานการเกษตร	-	-	-	-	๒	๑๓๐,๐๐๐	๒	๑๓๐,๐๐๐	๒	๑๓๐,๐๐๐	๖
- แผนงานงบกลาง	-	-	-	-	๑	๔๐๐,๐๐๐	๑	๔๐๐,๐๐๐	๑	๔๐๐,๐๐๐	๓
<b>รวม</b>	-	-	-	-	<b>๒๕</b>	<b>๓,๐๒๔,๐๐๐</b>	<b>๒๕</b>	<b>๓,๒๒๔,๐๐๐</b>	<b>๒๕</b>	<b>๓,๔๒๔,๐๐๐</b>	<b>๗๕</b>

	ปี ๒๕๖๑	ปี ๒๕๖๒	ปี ๒๕๖๓	ปี ๒๕๖๔	ปี ๒๕๖๕	
--	---------	---------	---------	---------	---------	--



ยุทธศาสตร์	จำนวน โครงการ	งบประมาณ (บาท)	จำนวน โครงการ	งบประมาณ (บาท)	จำนวน โครงการ	งบประมาณ (บาท)	จำนวน โครงการ	งบประมาณ (บาท)	จำนวน โครงการ	งบประมาณ (บาท)	จำนวน โครงการ
<b>๕. ยุทธศาสตร์การบริหารจัดการ บ้านเมืองที่ดีตามหลักธรรมาภิบาลและ</b>											
- แผนงานบริหารงานทั่วไป	-	-	-	-	๑๑	๑,๕๙๐,๐๐๐	๑๑	๑,๕๙๐,๐๐๐	๑๑	๑,๕๙๐,๐๐๐	๓๓
- แผนงานการรักษาความสงบภายใน	-	-	-	-	๑๐	๕๙๕,๐๐๐	๑๐	๕๙๕,๐๐๐	๑๐	๕๙๕,๐๐๐	๓๐
- แผนงานสร้างความเข้มแข็งของชุมชน	-	-	-	-	๑	๓๐๐,๐๐๐	๑	๓๐๐,๐๐๐	๑	๓๐๐,๐๐๐	๓
- แผนงานการศาสนา วัฒนธรรมและ นันทนาการ	-	-	-	-	-	-	๑	๒๕๐,๐๐๐	-	-	๑
- แผนงานการเกษตร	-	-	-	-	๑๕	๖,๒๒๙,๐๐๐	๑๑	๒๐,๙๒๕,๐๐๐	๓	๑๕,๓๐๐,๐๐๐	๒๙
- แผนงานอุตสาหกรรมและการโยธา	-	-	๑๗	๖,๐๕๖,๖๐๐	๖๘	๓๙,๕๙๔,๐๐๐	๖๕	๘๐,๙๙๐,๐๐๐	๔๘	๒๐,๑๖๑,๕๐๐	๑๙๘
- แผนงานงบบกลาง	-	-	-	-	๑	๓๐๐,๐๐๐	๑	๓๐๐,๐๐๐	๑	๓๐๐,๐๐๐	๓
<b>รวม</b>	-	-	<b>๑๗</b>	<b>๖,๐๕๖,๖๐๐</b>	<b>๑๐๖</b>	<b>๔๘,๖๐๘,๐๐๐</b>	<b>๑๐๐</b>	<b>๑๐๔,๙๕๐,๐๐๐</b>	<b>๗๔</b>	<b>๓๘,๒๔๖,๕๐๐</b>	<b>๒๙๗</b>
<b>รวมทั้งสิ้น</b>	-	-	<b>๑๗</b>	<b>๖,๐๕๖,๖๐๐</b>	<b>๑๙๖</b>	<b>๘๘,๒๑๗,๐๐๐</b>	<b>๑๙๖</b>	<b>๑๔๖,๔๒๖,๐๐๐</b>	<b>๑๖๘</b>	<b>๘๐,๕๙๕,๕๐๐</b>	<b>๕๖๘</b>

<b>รวม ๕ ปี</b>
งบประมาณ  (บาท)
๔๖,๐๒๐,๐๐๐
๑,๓๐๐,๐๐๐
๑,๖๖๕,๐๐๐
๖๐,๒๐๐,๐๐๐
<b>๑๐๙,๑๘๕,๐๐๐</b>
๒,๓๔๐,๐๐๐
๑,๑๐๐,๐๐๐
<b>๓,๔๔๐,๐๐๐</b>

**รวม ๕ ปี**

งบประมาณ

(บาท)

๓๐๐,๐๐๐

๓๔๐,๐๐๐

๔๔๗,๐๐๐

**๑,๑๓๗,๐๐๐**

๓,๗๖๒,๐๐๐

๔,๓๒๐,๐๐๐

๓๘๐,๐๐๐

๑,๒๐๐,๐๐๐

**๙,๖๖๒,๐๐๐**

๔๕

**รวม ๔ปี**

งบประมาณ

(บาท)

๔,๗๗๐,๐๐๐

๑,๗๘๕,๐๐๐

๙๐๐,๐๐๐

๒๕๐,๐๐๐

๔๒,๔๕๔,๐๐๐

๑๔๖,๘๐๒,๑๐๐

๙๐๐,๐๐๐

**๑๙๗,๘๖๑,๑๐๐**

**๓๒๑,๒๙๕,๑๐๐**

## 2.บัญชีโครงการพัฒนาท้องถิ่น

แบบ ผ. 02

### รายละเอียดโครงการพัฒนา แผนพัฒนาท้องถิ่น (พ.ศ.2561-2565)

เทศบาลตำบลเชียงเคี่ยน อำเภอเมืองสกลนคร จังหวัดสกลนคร

ยุทธศาสตร์จังหวัดสกลนคร ที่ 3 ยุทธศาสตร์การพัฒนาทรัพยากรมนุษย์เพื่อส่งเสริมคุณภาพชีวิตที่ดี

ยุทธศาสตร์การพัฒนาขององค์กรปกครองส่วนท้องถิ่นในเขตจังหวัด ที่ 3 การพัฒนาทรัพยากรมนุษย์เพื่อสร้างศักยภาพการแข่งขัน

#### 1. ยุทธศาสตร์การพัฒนาทรัพยากรมนุษย์

##### 1.1 แผนงานการศึกษา

ที่	โครงการ	วัตถุประสงค์	เป้าหมาย (ผลผลิตโครงการ)	งบประมาณและที่มา					ตัวชี้วัด (KPI)	ผลลัพธ์ที่คาดว่าจะได้รับ	หน่วยงาน รับผิดชอบหลัก
				2561 (บาท)	2562 (บาท)	2563 (บาท)	2564 (บาท)	2565 (บาท)			
1	ก่อสร้างอาคารเรียนและอาคารประกอบศูนย์พัฒนาเด็กเล็กในสังกัดและรร.เทศบาลเชียงเคี่ยน	เพื่อก่อสร้างอาคารเรียนให้เพียงพอและรองรับสำหรับเด็กนักเรียน	โรงเรียนเทศบาลเชียงเคี่ยนและศูนย์พัฒนาเด็กเล็กในสังกัด 2 แห่ง	-	-	1,000,000	1,000,000	1,000,000	ร้อยละ 80	มีอาคารเรียนที่เพียงพอสำหรับเด็กนักเรียน	กองการศึกษา
2	ปรับปรุง/ซ่อมแซมอาคารเรียนและอาคารประกอบรร.เทศบาลเชียงเคี่ยน	เพื่อปรับปรุง/ซ่อมแซมอาคารเรียนและอาคารประกอบ ให้มั่นคงแข็งแรงและปลอดภัยต่อชีวิต	อาคารเรียนและอาคารประกอบโรงเรียนเทศบาลเชียงเคี่ยน	-	-	200,000	200,000	200,000	1 ครั้ง	อาคารเรียนโรงเรียนเทศบาลเชียงเคี่ยนมีความมั่นคง แข็งแรงและปลอดภัยต่อชีวิต	กองการศึกษา
3	ปรับปรุงภูมิทัศน์ศูนย์พัฒนาเด็กเล็กและรร.เทศบาลเชียงเคี่ยน	เพื่อให้ศูนย์พัฒนาเด็กเล็กและรร.เทศบาลเชียงเคี่ยนมีภูมิทัศน์ที่สวยงามมีแหล่งเรียนรู้และบรรยากาศที่ดี	ศพด.ในสังกัดและรร.เทศบาลเชียงเคี่ยน	-	-	300,000	300,000	300,000	1 ครั้ง	ศพด.และรร.เทศบาลเชียงเคี่ยนมีภูมิทัศน์สวยงามมีแหล่งเรียนรู้และบรรยากาศที่ดี	กองการศึกษา ศพด. รร.เทศบาล เชียงเคี่ยน

ที่	โครงการ	วัตถุประสงค์	เป้าหมาย (ผลผลิตโครงการ)	งบประมาณและที่มา					ตัวชี้วัด (KPI)	ผลลัพธ์ที่คาดว่าจะได้รับ	หน่วยงาน รับผิดชอบหลัก
				2561 (บาท)	2562 (บาท)	2563 (บาท)	2564 (บาท)	2564 (บาท)			
4	ปรับปรุงภูมิทัศน์ลานอเนก ประสงค์โรงเรียนเทศบาล เชียงใหม่	เพื่อปรับปรุงภูมิทัศน์ลาน อเนกประสงค์ร.เทศบาล เชียงใหม่ให้เหมาะสม สวยงาม น่าอยู่ น่ามอง	1.ปรับปรุงภูมิทัศน์ลานอเนก ประสงค์ร.เทศบาลเชียงใหม่ โดยเทศบาล.รวม 81.00 ตร.ม.พร้อมรายละเอียด ตามแบบ ทต.เชียงใหม่	-	-	400,000	-	-	1 แห่ง	ร.เทศบาลเชียงใหม่ มีภูมิทัศน์ สวยงาม น่าอยู่ น่ามอง	กองการศึกษาฯ
			2.ก่อสร้างลานคสล.อเนก ประสงค์ร.เทศบาลเชียงใหม่ พื้นที่คสล.2,200 ตร.ม. พร้อมรายละเอียดตามแบบ ทต.เชียงใหม่	-	-	1,143,000	-	-	1 แห่ง		
5	สนับสนุนค่าใช้จ่าย การบริหารสถานศึกษา	เพื่อพัฒนาการจัดการศึกษา ในร.เทศบาลเชียงใหม่ และศูนย์พัฒนาเด็กเล็ก	ร.เทศบาลเชียงใหม่ และศูนย์พัฒนาเด็กเล็ก	-	-	3,600,000	3,800,000	4,000,000	ร้อยละ80	โรงเรียนได้รับการ พัฒนาด้าน การจัดการศึกษา	ร.เทศบาล และศพด.
6	จัดซื้ออาหารเสริม(นม)	เพื่อให้นักเรียนได้ดื่มนม ครบทุกคน ตั้งแต่ระดับ ก่อนวัยเรียนจนถึงระดับ ประถมศึกษาปีที่ 6	จัดซื้ออาหารเสริม(นม) ให้โรงเรียน จำนวน 8 แห่ง ศูนย์พัฒนา เด็กเล็ก จำนวน 2 แห่ง	-	-	3,000,000	3,200,000	3,400,000	ร้อยละ100 ของเด็ก นักเรียน	นักเรียนได้ดื่มนม ตั้งแต่ก่อนวัยเรียน ถึงประถมศึกษา ปีที่ 6	กองการศึกษาฯ
7	อุดหนุนโครงการอาหาร กลางวัน	เพื่อให้นักเรียนได้รับการ บริโภคอาหารที่ถูกหลัก โภชนาการครบถ้วนทุกหมู่	-อุดหนุนโรงเรียนตาม โครงการฯ จำนวน 7 แห่ง ร.เทศบาลเชียงใหม่และ ศพด.ในสังกัด 2 แห่ง	-	-	6,200,000	6,200,000	6,200,000	ร้อยละ100 ของเด็ก นักเรียน	นักเรียนได้รับการ บริโภคอาหารที่ถูก หลักโภชนาการ	กองการศึกษาฯ

ที่	โครงการ	วัตถุประสงค์	เป้าหมาย (ผลผลิตโครงการ)	งบประมาณและที่ผ่านมา					ตัวชี้วัด (KPI)	ผลลัพธ์ที่คาดว่าจะได้รับ	หน่วยงาน รับผิดชอบหลัก
				2561 (บาท)	2562 (บาท)	2563 (บาท)	2564 (บาท)	2565 (บาท)			
8	จัดหาวัสดุ สื่อและอุปกรณ์การเรียนการสอนและเพิ่มเติมให้กับโรงเรียนเทศบาลเชียงใหม่และศูนย์พัฒนาเด็กในสังกัด	เพื่อส่งเสริมการจัดการเรียนการสอนสำหรับเด็กนักเรียน	โรงเรียนเทศบาลเชียงใหม่และศูนย์พัฒนาเด็กเล็ก 2 แห่ง	-	-	100,000	100,000	100,000	ร้อยละ 100	ครูมีอุปกรณ์การเรียนการสอนและเครื่องมือเครื่องใช้เพียงพอ	รร.เทศบาลเชียงใหม่
9	โครงการส่งเสริมพัฒนาการเรียนรู้ของเด็กและเยาวชน	เพื่อส่งเสริมให้เด็กและเยาวชนมีความคิดริเริ่มสร้างสรรค์	เด็กและเยาวชนในตำบลเชียงใหม่	-	-	150,000	150,000	150,000	1 ครั้ง	เด็กและเยาวชนมีความคิดริเริ่มสร้างสรรค์	กองการศึกษาฯ
10	แข่งขันทักษะทางวิชาการนักเรียนระดับปฐมวัยโรงเรียนสังกัดอปท. จังหวัดสกลนคร	เพื่อส่งเสริมและสนับสนุนให้เด็กนักเรียนมีประสบการณ์และทักษะวิชาการ	นักเรียนระดับปฐมวัยโรงเรียนสังกัดองค์กรปกครองส่วนท้องถิ่น จังหวัดสกลนคร	-	-	50,000	50,000	50,000	ร้อยละ 80 ของผู้เข้าร่วมโครงการ	นักเรียนระดับปฐมวัยมีทักษะความรู้เพิ่มขึ้น	กองการศึกษาฯ
11	เข้าค่ายทักษะภาษาต่างประเทศ	เพื่อส่งเสริมและพัฒนาเด็กนักเรียนโรงเรียนในสังกัดมีทักษะด้านภาษาเพิ่มขึ้น	เด็กนักเรียนโรงเรียนในสังกัด ทต.เชียงใหม่	-	-	30,000	30,000	30,000	ร้อยละ 80	เด็กนักเรียนมีพัฒนาการและทักษะภาษาดีขึ้น	กองการศึกษาฯ
12	โครงการพัฒนาครูและบุคลากรทางการศึกษา	เพื่อส่งเสริมและพัฒนาความรู้ครูและบุคลากรทางการศึกษา	ครูและบุคลากรทางการศึกษาของศูนย์พัฒนาเด็กเล็กและโรงเรียนเทศบาลเชียงใหม่	-	-	60,000	60,000	60,000	1 ครั้ง	ครูและบุคลากรทางการศึกษามีทักษะและมีความรู้เพิ่มขึ้น	กองการศึกษาฯ

ที่	โครงการ	วัตถุประสงค์	เป้าหมาย (ผลผลิตโครงการ)	งบประมาณและที่ผ่านมา					ตัวชี้วัด (KPI)	ผลลัพธ์ที่คาดว่าจะได้รับ	หน่วยงาน รับผิดชอบหลัก
				2561 (บาท)	2562 (บาท)	2563 (บาท)	2564 (บาท)	2565 (บาท)			
13	ปฐมนิเทศและประชุมผู้ปกครอง	เพื่อให้ผู้ปกครองรับทราบนโยบาย แนวทางการดำเนินงานและมีทัศนคติที่ดีต่อรร.เทศบาลเชียงเครือและศูนย์พัฒนาเด็กเล็ก	ผู้ปกครองเด็กนักเรียน 1 ครั้ง/ปี	-	-	10,000	10,000	10,000	ร้อยละ 80	ผู้ปกครองรับทราบนโยบายและแนวทางการดำเนินงานของรร.เทศบาลเชียงเครือและศพด.	กองการศึกษาฯ ศพด. รร.เทศบาล เชียงเครือ
14	โครงการวันสำคัญและประเพณีทางศาสนา	เพื่อสร้างจิตสำนึกให้เด็กมีความกตัญญู กตเวทิต่อผู้มีพระคุณและความสำคัญของวันต่างๆ	ร้อยละ 80 ของเด็กเล็ก	-	-	5,000	5,000	5,000	ร้อยละ80	เด็กเล็กได้ปฏิบัติตามประเพณีทางศาสนา มีความกตัญญูต่อผู้มีพระคุณ	กองการศึกษาฯ
15	โครงการส่งเสริมโภชนาการสมวัยสำหรับเด็กวัยก่อนเรียน	เพื่อส่งเสริมและพัฒนาโภชนาการสมวัยให้เด็กวัยก่อนเรียน	เด็กก่อนวัยเรียน ศพด. และรร.เทศบาลเชียงเครือ	-	-	65,000	65,000	65,000	ร้อยละ 80	เด็กก่อนวัยเรียนมีโภชนาการสมวัย	กองสาธารณสุขฯ
16	ติดตั้งเสียงตามสายภายในรร.เทศบาลเชียงเครือ	เพื่อประชาสัมพันธ์ให้เด็กนักเรียน ผู้ปกครองรับทราบข้อมูลข่าวสารอย่างทั่วถึง	-ติดตั้งระบบเสียงตามสายพร้อมอุปกรณ์ จำนวน 1 ชุด	-	-	110,000	-	-	ร้อยละ80	เด็กนักเรียน ผู้ปกครองได้รับข้อมูลข่าวสารอย่างทั่วถึง	กองการศึกษาฯ
17	โครงการส่งเสริมรักการอ่าน	เพื่อส่งเสริมให้เด็กมีนิสัยรักการอ่านและเรียนรู้ภาษามากขึ้น	ร้อยละ 80 ของเด็กเล็ก	-	-	-	-	-	ร้อยละ80	เด็กได้เรียนรู้ภาษา และมีนิสัยรักการอ่าน	กองการศึกษาฯ



ที่	โครงการ	วัตถุประสงค์	เป้าหมาย (ผลผลิตโครงการ)	งบประมาณและที่ผ่านมา					ตัวชี้วัด (KPI)	ผลลัพธ์ที่คาดว่าจะได้รับ	หน่วยงาน รับผิดชอบหลัก
				2561 (บาท)	2562 (บาท)	2563 (บาท)	2564 (บาท)	2565 (บาท)			
18	โครงการสารสัมพันธ์บ้านและศูนย์ฯ และรร.เทศบาลเชียงเครือ	เพื่อให้ผู้ปกครองรับทราบข่าวสารจากศูนย์พัฒนาเด็กเล็กและรู้วิธีการเลี้ยงดูเด็กเหมาะสมตามวัย	1 ครั้ง /เดือน	-	-	-	-	-	ร้อยละ 80	ผู้ปกครองรับทราบข่าวสารจากศพด. และรร.อย่างทั่วถึง	กองการศึกษาฯ
19	โครงการพัฒนาศักยภาพเด็กนอกห้องเรียน	-เพื่อให้เด็กในศูนย์พัฒนาเด็กเล็กในสังกัด และรร.เทศบาลเชียงเครือได้เปลี่ยนบรรยากาศการเรียนรู้ด้วยตนเองได้รับประสบการณ์ตรง -เพื่อส่งเสริมให้เด็กเกิดความคิดสร้างสรรค์ กล้าคิด กล้าแสดงออกและมีคุณลักษณะที่ดีตามวัย	ร้อยละ 80 ของเด็กเล็ก	-	-	-	-	-	ร้อยละ 80	เด็กได้เรียนรู้ด้วยตนเองจากประสบการณ์ตรงมีความคิดสร้างสรรค์ กล้าแสดงออกและมีคุณลักษณะที่ดีตามวัย	กองการศึกษาฯ
20	โครงการสานสายใยหนูน้อยสุขภาพดี	-เพื่อให้เด็กศูนย์พัฒนาเด็กเล็กในสังกัด และรร.เทศบาลเชียงเครือมีสุขภาพแข็งแรงสมวัย -เพื่อให้ผู้ปกครองเห็นความสำคัญของการดูแลสุขภาพของเด็ก	ร้อยละ 90 ของเด็กเล็กและผู้ปกครอง	-	-	-	-	-	ร้อยละ 90	เด็กมีสุขภาพสมบูรณ์แข็งแรงเหมาะสมตามวัย	กองการศึกษาฯ

ที่	โครงการ	วัตถุประสงค์	เป้าหมาย (ผลผลิตโครงการ)	งบประมาณและที่ผ่านมา					ตัวชี้วัด (KPI)	ผลลัพธ์ที่คาดว่าจะได้รับ	หน่วยงาน รับผิดชอบหลัก
				2561 (บาท)	2562 (บาท)	2563 (บาท)	2564 (บาท)	2565 (บาท)			
21	โครงการฟันสะอาดยิ้มสวย	เพื่อส่งเสริมให้เด็กเล็กในศูนย์พัฒนาเด็กเล็กสังกัดเทศบาลเชียงใหม่และรร.เทศบาลเชียงใหม่ สุขภาพฟันและเหงือกที่ดี และรักการแปรงฟัน	-ร้อยละ 100 ของเด็กเล็ก	-	-	-	-	-	ร้อยละ 100	เด็กเล็กรักการแปรงฟันและมีสุขภาพฟันและเหงือกที่ดี	กองการศึกษาฯ
22	โครงการเฝ้าระวังภาวะทุพโภชนาการเด็กก่อนวัยเรียน	-เพื่อเฝ้าระวังติดตามทางโภชนาการเด็กที่เสี่ยงต่อการมีภาวะทุพโภชนาการ -เพื่อส่งเสริมให้เด็กก่อนวัยเรียนมีพัฒนาการด้านร่างกายและสมองเติบโตสมวัย -เพื่อให้ผู้ปกครองมีความรู้ความเข้าใจ ถึงภาวะโภชนาการที่ดี	-เด็กที่เสี่ยงต่อการมีภาวะทุพโภชนาการทุกคน -ร้อยละ 80 ของผู้ปกครอง	-	-	-	-	-	ร้อยละ 80	เด็กและผู้ปกครองมีความรู้เรื่องภาวะทุพโภชนาการและมีพัฒนาการเจริญเติบโตตามวัย	กองการศึกษาฯ
23	โครงการภูมิปัญญาไทย	-เพื่อให้เด็กมีเจตคติที่ดีต่อภูมิปัญญาไทย	ร้อยละ 80 ของเด็กเล็ก	-	-	-	-	-	ร้อยละ 80	ชุมชนให้ความร่วมมือเด็กมีเจตคติที่ดีต่อภูมิปัญญาไทย	กองการศึกษาฯ

ที่	โครงการ	วัตถุประสงค์	เป้าหมาย (ผลผลิตโครงการ)	งบประมาณและที่ผ่านมา					ตัวชี้วัด (KPI)	ผลลัพธ์ที่คาดว่าจะได้รับ	หน่วยงาน รับผิดชอบหลัก
				2561 (บาท)	2562 (บาท)	2563 (บาท)	2564 (บาท)	2565 (บาท)			
24	โครงการพัฒนาการเรียนรู้สู่ประชาคมอาเซียน	เพื่อให้เด็กมีทักษะและมีความพร้อมในการเข้าสู่ประชาคมอาเซียน	ร้อยละ 80 ของเด็กเล็ก	-	-	-	-	-	ร้อยละ80	เด็กเล็กมีทักษะและความพร้อมเข้าสู่ประชาคมอาเซียน	กองการศึกษาฯ
25	โครงการค่านิยม 12 ประการ	เพื่อปลูกฝังให้เด็กเล็กมีคุณธรรมจริยธรรม มีวินัย ใจตนเอง ปฏิบัติตนตามหลักประชาธิปไตยและหลักเศรษฐกิจพอเพียง	ร้อยละ 80 ของผู้เข้าร่วมโครงการ	-	-	-	-	-	ร้อยละ80	เด็กเล็กมีคุณธรรมจริยธรรมปฏิบัติตามหลักประชาธิปไตยและหลักเศรษฐกิจพอเพียง	กองการศึกษาฯ
26	โครงการเศรษฐกิจพอเพียง	-เพื่อปลูกฝังให้เด็กดำเนินชีวิตตามแนวหลักปรัชญาของเศรษฐกิจพอเพียง -เพื่อพัฒนาแหล่งเรียนรู้ตามหลักปรัชญาของเศรษฐกิจพอเพียง	ร้อยละ 80 ของเด็กเล็ก	-	-	-	-	-	ร้อยละ80	ศูนย์พัฒนาเด็กเล็กพัฒนาแหล่งเรียนรู้เด็กได้เรียนรู้ตามหลักปรัชญาเศรษฐกิจพอเพียง	กองการศึกษาฯ
27	โครงการเยี่ยมบ้าน	เพื่อได้รับทราบข้อมูลและนำมาปรับปรุงแก้ไขพัฒนาส่งเสริมเด็กและเพื่อสร้างความสัมพันธ์ที่ดีระหว่างครู เด็กและผู้ปกครอง	ร้อยละ 100 ของเด็กนักเรียน	-	-	-	-	-	ร้อยละ 100	ครู เด็ก ผู้ปกครอง มีความสัมพันธ์ที่ดีและทราบข้อมูลของเด็กเพื่อปรับปรุงส่งเสริมพัฒนาเด็ก	กองการศึกษาฯ

## 1. ยุทธศาสตร์การพัฒนาทรัพยากรมนุษย์

### 1.2 แผนงานสร้างความเข้มแข็งของชุมชน

ที่	โครงการ	วัตถุประสงค์	เป้าหมาย (ผลผลิตโครงการ)	งบประมาณและที่มา					ตัวชี้วัด (KPI)	ผลลัพธ์ที่คาดว่าจะได้รับ	หน่วยงาน รับผิดชอบหลัก
				2561 (บาท)	2562 (บาท)	2563 (บาท)	2564 (บาท)	2565 (บาท)			
1	รวมใจรักผู้สูงอายุ	เพื่อยกย่องเชิดชูเกียรติ ส่งเสริมการดูแลสุขภาพ มีจิตใจที่ดี มีความอบอุ่น และรักษาวัฒนธรรม ประเพณีท้องถิ่น	ผู้สูงอายุในเขตพื้นที่ตำบล เชียงเคือ จำนวน 510 คน	-	-	100,000	100,000	120,000	1 ครั้ง	ผู้สูงอายุมีสุขภาพ และจิตใจที่ดี และ สืบสานประเพณี ท้องถิ่น	กองสวัสดิการฯ
2	ส่งเสริมพัฒนาคุณภาพชีวิต และส่งเสริมอาชีพผู้สูงอายุ	เพื่อส่งเสริมคุณภาพชีวิต ผู้สูงอายุและส่งเสริมให้ ผู้สูงอายุมีอาชีพและรายได้ เสริม	ผู้สูงอายุผู้ด้อยโอกาส/ ป่วย/ไม่มีผู้ดูแล	-	-	30,000	40,000	40,000	ร้อยละ100	ผู้สูงอายุ ผู้ด้อยโอกาส ในตำบลเชียงเคือ ได้รับการดูแล	กองสวัสดิการฯ
3	เสริมสร้างความเข้มแข็ง ของชมรมผู้สูงอายุ	เพื่อส่งเสริมและมีส่วนร่วม สร้างความเข้มแข็งให้สังคม มีความเข้าใจแนวทางการ บริหารจัดการชมรม	1.ก.ชมรมผู้สูงอายุจำนวน 34 คน 2.ก.ชมรมผู้สูงอายุประจำ หมู่บ้าน จำนวน 51 คน	-	-	20,000	20,000	30,000	ร้อยละ80	ชุมชนมีความเข้มแข็ง และมีความรู้ความ เข้าใจในการบริหาร จัดการชมรม	กองสวัสดิการฯ

ที่	โครงการ	วัตถุประสงค์	เป้าหมาย (ผลผลิตโครงการ)	งบประมาณและที่มา					ตัวชี้วัด (KPI)	ผลลัพธ์ที่คาดว่าจะได้รับ	หน่วยงาน รับผิดชอบหลัก
				2561 (บาท)	2562 (บาท)	2563 (บาท)	2564 (บาท)	2565 (บาท)			
4	ส่งเสริมคุณภาพชีวิต ผู้พิการ ผู้ด้อยโอกาสและ ครอบครัว	เพื่อส่งเสริมคุณภาพชีวิต ผู้พิการ ผู้ด้อยโอกาสและ ครอบครัวรวมทั้งผู้ดูแล ผู้พิการ	ผู้พิการ ผู้ด้อยโอกาส และครอบครัว ทั้ง 17 หมู่บ้าน	-	-	30,000	30,000	30,000	ร้อยละ90	ผู้พิการ ผู้ด้อยโอกาส และครอบครัว มีคุณภาพชีวิตที่ดี	กองสวัสดิการฯ
5	ส่งเสริมอาชีพแก่ผู้พิการ ผู้ด้อยโอกาสและคนไร้ที่พึ่ง	เพื่อส่งเสริมคุณภาพชีวิต และอาชีพที่เหมาะสมให้ คนพิการ ผู้ด้อยโอกาสและ คนไร้ที่พึ่ง	ผู้พิการ ผู้ด้อยโอกาส ผู้ดูแลคนพิการ สมาชิกใน ครอบครัว จำนวน 68 คน	-	-	-	20,000	-	ร้อยละ90	ผู้พิการ ผู้ด้อยโอกาส และครอบครัวมี คุณภาพชีวิตที่ดีและ มีรายได้เสริม	กองสวัสดิการฯ
6	สัมมนาเชิงวิชาการเรื่อง สิทธิของผู้พิการกับการ เข้าถึงการบริการของ หน่วยงานภาครัฐ	เพื่อให้ผู้พิการ ผู้ดูแลได้ รับรู้เรื่องสิทธิของคน พิการและการเข้าถึงหน่วย บริการของรัฐ	ผู้พิการ ผู้ดูแลผู้พิการ และครอบครัว จำนวน 350 คน	-	-	30,000	-	-	ร้อยละ80	ผู้เข้าร่วมโครงการ มีความรู้ความเข้าใจ ถึงสิทธิ สวัสดิการ และบริการของรัฐ	กองสวัสดิการฯ
7	หยุดเด็กท้อง ลดเด็กทิ้ง ลดคุณแม่วัยใส	เพื่อให้ความรู้และป้องกัน การตั้งครรภ์ก่อนวัยอันควร ของเด็กและเยาวชน	นักเรียนชั้น ม.1-ม.3 จำนวน 300 คน	-	-	30,000	50,000	30,000	4 ครั้ง	เด็กและเยาวชน ผู้ร่วมโครงการฯมี ความรู้และเข้าใจ การป้องกันการ ตั้งครรภ์	กองสวัสดิการฯ

ที่	โครงการ	วัตถุประสงค์	เป้าหมาย (ผลผลิตโครงการ)	งบประมาณและที่มา					ตัวชี้วัด (KPI)	ผลลัพธ์ที่คาดว่าจะได้รับ	หน่วยงานที่รับผิดชอบ
				2561 (บาท)	2562 (บาท)	2563 (บาท)	2564 (บาท)	2565 (บาท)			
8	ส่งเสริมอาชีพแก่เด็กและเยาวชน	เพื่อส่งเสริมทักษะอาชีพ การเรียนรู้ให้กับเด็กและเยาวชน	เด็กและเยาวชน จำนวน 60 คน	-	-	30,000	-	-	ร้อยละ80	เด็กและเยาวชน ทักษะอาชีพและมี รายได้เสริม	กองสวัสดิการฯ
9	อบรมส่งเสริมทักษะการเลี้ยงลูกของคุณแม่่มือใหม่	1.เพื่อให้แม่่มือใหม่มีทักษะ ในการเลี้ยงดูบุตรอย่างถูกวิธี 2.เพื่อให้แม่่มือใหม่มีความรู้ ความเข้าใจถึงพัฒนาการที่ เหมาะสมของบุตร	แม่่มือใหม่ จำนวน 30 คน	-	-	-	20,000	-	ร้อยละ80	แม่-ลูกได้รับการ ดูแลอย่างถูกวิธีตาม หลักเกณฑ์มาตรฐาน กรมอนามัย	กองสวัสดิการฯ
10	เด็กและเยาวชนอาสาทำดี เพื่อสังคม	เพื่อส่งเสริมและสนับสนุน ให้เด็กและเยาวชนใช้เวลาว่างให้เกิดประโยชน์ ทำดีเพื่อสังคม	เด็กและเยาวชน จำนวน 60 คน	-	-	20,000	-	-	ร้อยละ80	เด็กและเยาวชนใช้เวลาว่างให้เกิด ประโยชน์	กองสวัสดิการฯ
11	ค่ายร่วมใจกันทำดีเพิ่มพื้นที่สร้างสรรค์สำหรับเด็กและเยาวชน	1.เพื่อส่งเสริมและสนับสนุน ให้เด็กและเยาวชนได้ทำงาน ด้วยความคิดสร้างสรรค์และ เข้าใจกระบวนการทำงาน 2.เพื่อเปิดเวทีให้เด็กและ เยาวชนได้แสดงออกและ สร้างเครือข่ายเชื่อมโยงกัน ภายในตำบลร่วมกันทำความ ดีต่อสังคม	-คณะกรรมการสภาเด็กและ เยาวชนตำบลเชียงเครือ -เด็กและเยาวชนตำบล เชียงเครือ จำนวน 60 คน	-	-	100,000	120,000	120,000	ร้อยละ 100	1.เด็กและเยาวชน มีเวทีในการแสดง ออกถึงความคิด สร้างสรรค์สังคม 2.เกิดเครือข่ายเด็ก และเยาวชนตำบล เชียงเครือ	กองสวัสดิการฯ

ที่	โครงการ	วัตถุประสงค์	เป้าหมาย (ผลผลิตโครงการ)	งบประมาณและที่มา					ตัวชี้วัด (KPI)	ผลลัพธ์ที่คาดว่าจะได้รับ	หน่วยงานที่รับผิดชอบ
				2561 (บาท)	2562 (บาท)	2563 (บาท)	2564 (บาท)	2565 (บาท)			
12	ส่งเสริมและเพิ่มประสิทธิภาพกระบวนการทำงานของเด็กและเยาวชน	เพื่อพัฒนาศักยภาพการเรียนรู้กระบวนการทำงานสร้างสภาวะความเป็นผู้นำให้กับเด็กและเยาวชน	เด็กและเยาวชน จำนวน 68 คน	-	-	50,000	50,000	50,000	ร้อยละ80	เด็กและเยาวชน มีประสิทธิภาพยิ่งขึ้น ได้รับประสบการณ์พัฒนาตนเอง	กองสวัสดิการฯ
13	โครงการปรับสภาพแวดล้อมที่อยู่อาศัยแก่คนพิการ	เพื่อให้คนพิการมีสภาพแวดล้อมที่อยู่อาศัยที่เหมาะสม	-ผู้พิการ -ครอบครัวผู้พิการ จำนวน 17 คน	-	-	-	-	-	ร้อยละ80	คนพิการและครอบครัวคนพิการมีความเป็นอยู่ที่ดีขึ้น	กองสวัสดิการฯ
14	โครงการคัดกรองผู้มีแนวโน้มจะพิการและออกเยี่ยมบ้านคนพิการ	เพื่อให้ผู้มีแนวโน้มจะพิการได้รับทราบข้อมูลสิทธิและสวัสดิการต่างๆ และคำแนะนำที่ถูกต้อง	ผู้เข้าข่ายจะพิการ หรือผู้ที่มีแนวโน้มจะพิการ จำนวน 85 คน	-	-	-	-	-	ร้อยละ80	ผู้เข้าร่วมโครงการได้รับการดูแลอย่างทั่วถึง	กองสวัสดิการฯ
15	การประชุมคณะกรรมการชมรมผู้สูงอายุตำบลเชียงเครือ	เพื่อประชุมวางแผนขับเคลื่อนกิจกรรมการติดตามและประเมินผลของชมรมผู้สูงอายุผู้สูงอายุ	1.กก.ชมรมผู้สูงอายุฯ จำนวน 34 คน 2.กก.ประจำหมู่บ้าน จำนวน 51 คน	-	-	-	-	-	ร้อยละ80	1.ชมรมผู้สูงอายุฯจัดกิจกรรมดำเนินงานอย่างต่อเนื่อง 2.กก.และสมาชิกทราบและรู้แนวทางการดำเนินงานของชมรมผู้สูงอายุ	กองสวัสดิการฯ

ที่	โครงการ	วัตถุประสงค์	เป้าหมาย (ผลผลิตโครงการ)	งบประมาณและที่มา					ตัวชี้วัด (KPI)	ผลลัพธ์ที่คาดว่าจะได้รับ	หน่วยงานที่รับผิดชอบ
				2561 (บาท)	2562 (บาท)	2563 (บาท)	2564 (บาท)	2565 (บาท)			
16	การประชุมคณะกรรมการชมรมผู้พิการตำบลเชียงเครือ	เพื่อประชุมวางแผนขับเคลื่อนกิจกรรมติดตามและประเมินผลของชมรมผู้พิการ	1.กก.ชมรมผู้พิการฯ จำนวน 17 คน 2.กก.ประจำหมู่บ้าน จำนวน 51 คน	-	-	-	-	-	ร้อยละ 80	1.ชมรมผู้พิการฯ จัดกิจกรรมดำเนินงานอย่างต่อเนื่อง 2.กก.และสมาชิกทราบและรู้แนวทางการดำเนินงานของชมรมผู้พิการฯ	กองสวัสดิการฯ
17	การประชุมคณะกรรมการกลุ่มพัฒนาสตรีตำบลเชียงเครือ	เพื่อประชุมวางแผนขับเคลื่อนกิจกรรมติดตามและประเมินผลของกลุ่มพัฒนาสตรีตำบลเชียงเครือ	1.กก.กลุ่มพัฒนาสตรีฯ จำนวน 17 คน 2.กก.ประจำหมู่บ้าน จำนวน 34 คน	-	-	-	-	-	ร้อยละ 90	1.กลุ่มพัฒนาสตรีฯ จัดกิจกรรมดำเนินงานอย่างต่อเนื่อง 2.กก.และสมาชิกทราบและรู้แนวทางการดำเนินงานของกลุ่มพัฒนาสตรีฯ	กองสวัสดิการฯ
18	การประชุมคณะกรรมการสภาเด็กและเยาวชนตำบลเชียงเครือ	เพื่อประชุมวางแผนขับเคลื่อนกิจกรรมติดตามและประเมินผลของสภาเด็กและเยาวชนตำบลเชียงเครือ	กก.สภาเด็กและเยาวชนตำบลเชียงเครือ จำนวน 21 คน	-	-	-	-	-	ร้อยละ 100	1.สภาเด็กและเยาวชนฯ จัดกิจกรรมดำเนินงานอย่างต่อเนื่อง 2.กก.และสมาชิกทราบและรู้แนวทางการดำเนินงานของสภาเด็กและเยาวชนฯ	กองสวัสดิการฯ



## 1. ยุทธศาสตร์การพัฒนาทรัพยากรมนุษย์

### 1.3 แผนงานการศาสนา วัฒนธรรมและนันทนาการ

ที่	โครงการ	วัตถุประสงค์	เป้าหมาย (ผลผลิตโครงการ)	งบประมาณและที่มา					ตัวชี้วัด (KPI)	ผลลัพธ์ที่คาดว่าจะได้รับ	หน่วยงาน รับผิดชอบหลัก
				2561 (บาท)	2562 (บาท)	2563 (บาท)	2564 (บาท)	2565 (บาท)			
1	มหกรรมกีฬาตำบลด้านภัย ยาเสพติด	เพื่อให้ประชาชนใช้เวลาว่าง ให้เกิดประโยชน์มีความรัก ความสามัคคีและห่างไกล ยาเสพติด	จัดกิจกรรมแข่งขันกีฬา ด้านภัยยาเสพติด จำนวน 1 ครั้ง	-	-	200,000	200,000	200,000	1 ครั้ง	ประชาชนใช้เวลา ว่างให้เกิดประโยชน์	กองการศึกษา
2	อุดหนุนคณะกรรมการ หมู่บ้านตามโครงการ มหกรรมกีฬาตำบลด้านภัย ยาเสพติด	เพื่อให้ประชาชนใช้เวลาว่าง ให้เกิดประโยชน์และ ห่างไกลยาเสพติด	อุดหนุนคณะกรรมการ หมู่บ้าน ทั้ง 17 หมู่บ้าน	-	-	255,000	255,000	255,000	1 ครั้ง	ประชาชนใช้เวลา ว่างให้เกิดประโยชน์ มีความรักความ สามัคคี	กองการศึกษา
3	อบรมและแข่งขันทักษะ กีฬาฟุตบอลแก่เด็กและ เยาวชน	เพื่ออบรมให้ความรู้ส่งเสริม กิจกรรมและเพิ่มทักษะ กีฬาฟุตบอลให้แก่เด็กและ เยาวชน	อบรม/กิจกรรม 1ครั้ง/ปี เด็กและเยาวชนตำบล เชียงเครือ	-	-	50,000	50,000	50,000	ร้อยละ80 ของผู้เข้า ร่วมกิจกรรม	เด็กและเยาวชนมี ความรู้และทักษะ ในการเล่นกีฬาฟุ ตบอล	กองการศึกษา
4	กีฬานักเรียนสัมพันธ์	เพื่อเป็นการส่งเสริมการ ออกกำลังกายและเชื่อม ความสัมพันธ์ระหว่าง โรงเรียนต่างๆ	นักเรียนระดับก่อนประถม ศึกษาในเขตตำบลเชียง เครือ จำนวน 1 ครั้ง/ปี	-	-	30,000	30,000	30,000	1 ครั้ง	เด็กนักเรียนได้ออก กำลังกายและมี ปฏิสัมพันธ์ที่ดีต่อกัน	กองการศึกษา รร.เทศบาล เชียงเครือ

ที่	โครงการ	วัตถุประสงค์	เป้าหมาย (ผลผลิตโครงการ)	งบประมาณและที่มา					ตัวชี้วัด (KPI)	ผลลัพธ์ที่คาดว่าจะได้รับ	หน่วยงาน รับผิดชอบหลัก
				2561 (บาท)	2562 (บาท)	2563 (บาท)	2564 (บาท)	2565 (บาท)			
5	สร้างความปลอดภัยทางน้ำแก่นักเรียนในสถานศึกษา “กิจกรรมว่ายน้ำเพื่อชีวิต (LIFE SAVING)”	เพื่อส่งเสริมสนับสนุนให้เด็กและเยาวชนได้เรียนรู้การช่วยเหลือตนเองเบื้องต้นกรณีประสบเหตุทางน้ำ	เด็ก เยาวชนและประชาชนในตำบลเชียงเคี่ยน 1 ครั้ง/ปี	-	-	50,000	50,000	50,000	1 ครั้ง	เด็ก เยาวชนมีทักษะในการช่วยเหลือตนเองเบื้องต้นกรณีประสบเหตุทางน้ำ	กองการศึกษา

# 1. ยุทธศาสตร์การพัฒนาทรัพยากรมนุษย์

## 1.4 แผนงานงบกลาง

ที่	โครงการ	วัตถุประสงค์	เป้าหมาย (ผลผลิตโครงการ)	งบประมาณและที่มา					ตัวชี้วัด (KPI)	ผลลัพธ์ที่คาดว่าจะ จะได้รับ	หน่วยงาน รับผิดชอบหลัก
				2561 (บาท)	2562 (บาท)	2563 (บาท)	2564 (บาท)	2565 (บาท)			
1	สงเคราะห์เบี้ยยังชีพ ผู้สูงอายุ	เพื่อให้ผู้สูงอายุได้รับการ ช่วยเหลืออย่างทั่วถึง โดยได้รับเบี้ยยังชีพทุกเดือน	ผู้สูงอายุในเขตพื้นที่ตำบล เชียงเครือ	-	-	15,000,000	15,500,000	15,800,000	ร้อยละ100	ผู้สูงอายุได้รับการ สงเคราะห์เบี้ยยังชีพ	กองสวัสดิการ
2	สงเคราะห์เบี้ยยังชีพ คนพิการ	เพื่อให้ผู้พิการได้รับการ ช่วยเหลืออย่างทั่วถึง โดยได้รับเบี้ยยังชีพทุกเดือน	คนพิการในเขตพื้นที่ตำบล เชียงเครือ	-	-	4,000,000	4,500,000	4,800,000	ร้อยละ100	คนพิการได้รับการ สงเคราะห์เบี้ยยังชีพ	กองสวัสดิการ
3	สงเคราะห์เบี้ยยังชีพ ผู้ติดเชื้อเอดส์	เพื่อให้ผู้ติดเชื้อเอดส์ได้รับ การช่วยเหลืออย่างทั่วถึง โดยได้รับเบี้ยยังชีพทุกเดือน	ผู้ติดเชื้อเอดส์ในเขตพื้นที่ ตำบลเชียงเครือ	-	-	150,000	200,000	250,000	ร้อยละ100	ผู้ติดเชื้อเอดส์ได้รับ การสงเคราะห์ เบี้ยยังชีพ	กองสวัสดิการ

ยุทธศาสตร์จังหวัดสกลนคร ที่ 2 ยุทธศาสตร์การพัฒนาการค้า การลงทุนและการท่องเที่ยว

ยุทธศาสตร์การพัฒนาขององค์กรปกครองส่วนท้องถิ่นในเขตจังหวัด ที่ 2 การพัฒนาการค้า การลงทุน และการท่องเที่ยว

**2. ยุทธศาสตร์การส่งเสริมศิลปวัฒนธรรมประเพณีท้องถิ่น**

2.1 แผนงานการศาสนา วัฒนธรรมและนันทนาการ

ที่	โครงการ	วัตถุประสงค์	เป้าหมาย (ผลผลิตโครงการ)	งบประมาณและที่มา					ตัวชี้วัด (KPI)	ผลลัพธ์ที่คาดว่าจะได้รับ	หน่วยงานที่รับผิดชอบ
				2561 (บาท)	2562 (บาท)	2563 (บาท)	2564 (บาท)	2565 (บาท)			
1	ประเพณีแข่งขันเรือหาปลา	เพื่ออนุรักษ์สืบสานประเพณีท้องถิ่นอันดีงามของท้องถิ่นให้คงคงอยู่สืบไป	จัดกิจกรรมแข่งขันเรือยาว จำนวน 1 ครั้ง	-	-	120,000	120,000	120,000	ร้อยละ 80	วัฒนธรรมประเพณีท้องถิ่นได้รับการอนุรักษ์และคงสืบไป	กองการศึกษา
2	อุดหนุนคณะกรรมการหมู่บ้านการแข่งขันประเพณีเรือหาปลา	เพื่อส่งเสริมและสนับสนุนให้ประชาชนร่วมอนุรักษ์สืบสานประเพณีท้องถิ่นให้คงอยู่	อุดหนุนคณะกรรมการทั้ง 17 หมู่บ้าน	-	-	170,000	170,000	170,000	ร้อยละ 80	ประชาชนสืบสานอนุรักษ์ประเพณีให้คงอยู่สืบไป	กองการศึกษา
3	ประเพณีแห่ปราสาทผึ้ง	เพื่อเป็นการสืบสานศิลปวัฒนธรรม ประเพณี ภูมิปัญญาท้องถิ่นให้คงอยู่	จัดกิจกรรมแห่ปราสาทผึ้ง จำนวน 1 ครั้ง	-	-	150,000	150,000	150,000	ร้อยละ 80	วัฒนธรรมประเพณีท้องถิ่นได้รับการอนุรักษ์และคงสืบไป	กองการศึกษา
4	อุดหนุนคณะกรรมการหมู่บ้านตามโครงการประเพณีแห่ปราสาทผึ้ง	เพื่อส่งเสริมและสนับสนุนการสืบสานศิลปประเพณี ภูมิปัญญาท้องถิ่นให้คงอยู่	อุดหนุนคณะกรรมการทั้ง 17 หมู่บ้าน	-	-	255,000	255,000	255,000	ร้อยละ 80	ประชาชนสืบสานอนุรักษ์ประเพณีให้คงอยู่สืบไป	กองการศึกษา

ที่	โครงการ	วัตถุประสงค์	เป้าหมาย (ผลผลิตโครงการ)	งบประมาณและที่มา					ตัวชี้วัด (KPI)	ผลลัพธ์ที่คาดว่าจะ จะได้รับ	หน่วยงาน รับผิดชอบหลัก
				2561 (บาท)	2562 (บาท)	2563 (บาท)	2564 (บาท)	2565 (บาท)			
5	จัดงานวันสำคัญทางศาสนา ประเพณี และวัฒนธรรม	เพื่อส่งเสริมและรักษา วัฒนธรรมประเพณีท้องถิ่น ให้คงสืบไป	จัดกิจกรรม จำนวน 1 ครั้ง	-	-	5,000	5,000	5,000	ร้อยละ80	ประชาชนสืบทอด วัฒนธรรมประเพณี ท้องถิ่นคงสืบไป	กองการศึกษา
6	สืบสานประเพณีทางพุทธ ศาสนา “วันอาสาฬหบูชา และประเพณีวันเข้าพรรษา”	เพื่อส่งเสริม สนับสนุน อนุรักษ์สืบสานวัฒนธรรม ประเพณีท้องถิ่นในสืบไป	ประชาชนตำบลเชียงเคี่ยน	-	-	30,000	30,000	30,000	ร้อยละ80	ประชาชนสืบทอด วัฒนธรรมประเพณี ท้องถิ่นคงสืบไป	กองการศึกษา
7	จัดตั้งศูนย์อนุรักษ์เฝ้าภูไท	เพื่อส่งเสริมและสนับสนุน อนุรักษ์ขนบธรรมเนียม ประเพณีท้องถิ่นให้คงอยู่ สืบไป	ประชาชนตำบลเชียงเคี่ยน หมู่ 4 , 10 , 12 , 17	-	-	50,000	50,000	50,000	ร้อยละ80	ประชาชนสืบทอด วัฒนธรรมประเพณี ท้องถิ่นสืบไป	กองการศึกษา
8	โครงการถวายเทียนพรรษา	เพื่อเป็นการอนุรักษ์ สืบสานวัฒนธรรมประเพณี ท้องถิ่นที่ดั้งเดิมให้คงอยู่	1 ครั้ง/ปี	-	-	-	-	-	ร้อยละ 80	ประชาชนสืบทอด วัฒนธรรมประเพณี ท้องถิ่นสืบไป	กองการศึกษา

## 2. ยุทธศาสตร์การส่งเสริมศิลปวัฒนธรรมประเพณีท้องถิ่น

### 2.2 แผนงานการเกษตร

ที่	โครงการ	วัตถุประสงค์	เป้าหมาย (ผลผลิตโครงการ)	งบประมาณและที่มา					ตัวชี้วัด (KPI)	ผลลัพธ์ที่คาดว่าจะได้รับ	หน่วยงานที่รับผิดชอบ
				2561 (บาท)	2562 (บาท)	2563 (บาท)	2564 (บาท)	2565 (บาท)			
1	ปรับปรุงภูมิทัศน์รอบอ่างเก็บน้ำหนองหอยเป็นแหล่งท่องเที่ยว	เพื่อเป็นแหล่งศึกษารวบรวมพันธุ์ไม้และส่งเสริมอาชีพของเกษตรกร	แหล่งเรียนรู้และแหล่งท่องเที่ยว	-	-	200,000	200,000	200,000	1 แห่ง	ตำบลเชียงเคี่ยมมีแหล่งเรียนรู้และท่องเที่ยวพันธุ์ไม้	กองส่งเสริมการเกษตร
2	ปรับปรุงภูมิทัศน์สระหลวงหมู่ 12	เพื่อประชาชนมีแหล่งพักผ่อนหย่อนใจ	-หมู่ 12 ปรับปรุงภูมิทัศน์สระหลวงเป็นสาธารณะ	-	-	-	200,000	-	1 แห่ง	ประชาชนมีสถานที่พักผ่อนหย่อนใจ	กองช่าง
3	ปรับปรุงภูมิทัศน์ดอนปู่ตาหมู่ 14	เพื่อประชาชนมีแหล่งพักผ่อนหย่อนใจ	-หมู่ 14 ปรับปรุงภูมิทัศน์ดอนปู่ตาบ้านเชียงเคี่ยม	-	-	-	-	300,000	1 แห่ง	ประชาชนมีสถานที่พักผ่อนหย่อนใจ	กองช่าง

ยุทธศาสตร์จังหวัดสกลนคร ที่ 1 ยุทธศาสตร์การพัฒนาการเกษตรและอุตสาหกรรมการเกษตร ตามหลักปรัชญาเศรษฐกิจพอเพียง

ยุทธศาสตร์การพัฒนาขององค์กรปกครองส่วนท้องถิ่นในเขตจังหวัดที่ 1 การพัฒนาการเกษตรและอุตสาหกรรมการเกษตรตามหลักปรัชญาเศรษฐกิจพอเพียง

**3. ยุทธศาสตร์การส่งเสริมการเกษตรและพัฒนาด้านเศรษฐกิจ**

3.1 แผนงานสร้างความเข้มแข็งของชุมชน

ที่	โครงการ	วัตถุประสงค์	เป้าหมาย (ผลผลิตโครงการ)	งบประมาณและที่มา					ตัวชี้วัด (KPI)	ผลลัพธ์ที่คาดว่าจะได้รับ	หน่วยงาน รับผิดชอบหลัก
				2561 (บาท)	2562 (บาท)	2563 (บาท)	2564 (บาท)	2565 (บาท)			
1	ส่งเสริมอาชีพกลุ่มสตรี แม่บ้าน	เพื่อส่งเสริมพัฒนาอาชีพ สมาชิกกลุ่มสตรีแม่บ้านและ กลุ่มอาชีพต่างๆ	กลุ่มอาชีพ จำนวน 68 คน	-	-	20,000	20,000	20,000	ร้อยละ 100	กลุ่มอาชีพพัฒนา ผลิตภัณฑ์และมี รายได้เพิ่มมากขึ้น	กองสวัสดิการ
2	พัฒนาบรรจุภัณฑ์สินค้า ชุมชน กลุ่มสตรีแม่บ้าน และกลุ่มอาชีพตำบล เชียงเครือ	เพื่อส่งเสริมพัฒนาผลิต ภัณฑ์ บรรจุภัณฑ์สินค้า ของกลุ่มอาชีพเพิ่มมูลค่า และมีรายได้เพิ่มขึ้น	ตัวแทนองค์กร/ กลุ่มอาชีพในตำบล เชียงเครือ จำนวน 68 คน	-	-	20,000	20,000	20,000	1 ครั้ง	ผลิตภัณฑ์มีบรรจุ ภัณฑ์สวยงาม เพิ่มมูลค่าและ รายได้เพิ่มขึ้น	กองสวัสดิการ
3	โครงการส่งเสริม การแปรรูปข้าว	เพื่อให้เกษตรกรมีอาชีพ เสริมจากฤดูทำนาและเพิ่ม ผลผลิตทางการเกษตร	เกษตรกรตำบลเชียงเครือ	-	-	30,000	30,000	30,000	ร้อยละ 80	เกษตรกรมีอาชีพ เสริมและมีรายได้ เพิ่มมากขึ้น	กองส่งเสริม การเกษตร
4	โครงการแปรรูปผลผลิตทาง การเกษตรในชุมชนดาว ล้อมเดือน	เพื่อให้เกษตรกรมีอาชีพ เสริมจากฤดูทำนาและเพิ่ม ผลผลิตทางการเกษตรและ สร้างความเข้มแข็งให้ เศรษฐกิจ	จัดกิจกรรมอบรมและ ดำเนินการแปรรูปตาม โครงการ จำนวน 1 ครั้ง	-	-	50,000	50,000	50,000	ร้อยละ 80	เกษตรกรมีอาชีพ เสริมและมีรายได้ เพิ่มมากขึ้น	กองส่งเสริม การเกษตร

ที่	โครงการ	วัตถุประสงค์	เป้าหมาย (ผลผลิตโครงการ)	งบประมาณและที่มา					ตัวชี้วัด (KPI)	ผลลัพธ์ที่คาดว่าจะได้รับ	หน่วยงาน รับผิดชอบหลัก
				2561 (บาท)	2562 (บาท)	2563 (บาท)	2564 (บาท)	2565 (บาท)			
5	โครงการส่งเสริม การท่องเที่ยวเพื่อแปรรูป	เพื่อให้เกษตรกรมีอาชีพ เสริมจากฤดูทำนาและเพิ่ม ผลผลิตทางการเกษตร	เกษตรกรตำบลเชียงเคี่ยน	-	-	-	30,000	30,000	ร้อยละ 80	เกษตรกรมีอาชีพ เสริมและมีรายได้ เพิ่มมากขึ้น	กองส่งเสริม การเกษตร
6	โครงการธุรกิจสร้างไทย เพื่อพัฒนาเศรษฐกิจชุมชน ดาวล้อมเดือน	เพื่อส่งเสริมผลผลิตเกษตร อินทรีย์ในชุมชนและสร้าง รายได้และสร้างความ เข้มแข็งให้เศรษฐกิจ	จัดกิจกรรมอบรมและ ดำเนินการตามโครงการ จำนวน 1 ครั้ง	-	-	50,000	50,000	50,000	ร้อยละ 80	เกษตรกรมีอาชีพ เสริมและมีรายได้ เพิ่มมากขึ้น	กองส่งเสริม การเกษตร



### 3. ยุทธศาสตร์การส่งเสริมการเกษตรและพัฒนาด้านเศรษฐกิจ

#### 3.2 แผนงานการเกษตร

ที่	โครงการ	วัตถุประสงค์	เป้าหมาย (ผลผลิตโครงการ)	งบประมาณและที่มา					ตัวชี้วัด (KPI)	ผลลัพธ์ที่คาดว่าจะ จะได้รับ	หน่วยงาน รับผิดชอบหลัก
				2561 (บาท)	2562 (บาท)	2563 (บาท)	2564 (บาท)	2565 (บาท)			
1	พัฒนาศักยภาพศูนย์บริการ และถ่ายทอดเทคโนโลยี การเกษตรประจำตำบล	1.เพื่อส่งเสริมให้มีการใช้ ทรัพยากรอย่างคุ้มค่าและ ยั่งยืนภายใต้แนวทาง ปรัชญาเศรษฐกิจพอเพียง และพึ่งตนเองผ่านศูนย์ บริการและถ่ายทอด เทคโนโลยีฯ 2.เพื่อเป็นศูนย์กลางในการ เชื่อมโยงเครือข่ายบริการ ข่าวสารด้านการเกษตร และประสานการถ่ายทอด เทคโนโลยีการเกษตร	ประชาชนในเขต ตำบลเชียงเครือ	-	-	-	30,000	30,000	ร้อยละ 80	1.ประชาชนใช้ ทรัพยากรอย่าง คุ้มค่าและยั่งยืน พึ่งตนเองได้ 2.เป็นศูนย์กลางใน การเชื่อมโยง เครือข่ายบริการ ด้านการเกษตร	กองส่งเสริม การเกษตร
2	อบรมการเพาะเชื้อรา ปรักษ์เพื่อกำจัดแมลง ศัตรูพืชในนาข้าว	เพื่อส่งเสริมการลดค่าใช้จ่าย จากการใช้สารเคมี และลดการใช้สารเคมี โดยใช้ชีววิธี	ประชาชนในเขตตำบล เชียงเครือ	-	-	-	30,000	30,000	ร้อยละ 80	ประชาชนลดค่าใช้จ่าย ลดการใช้สาร เคมีผลผลิตปลอดภัย จากสารพิษตกค้าง	กองส่งเสริม การเกษตร

ที่	โครงการ	วัตถุประสงค์	เป้าหมาย (ผลผลิตโครงการ)	งบประมาณและที่มา					ตัวชี้วัด (KPI)	ผลลัพธ์ที่คาดว่าจะได้รับ	หน่วยงาน รับผิดชอบหลัก
				2561 (บาท)	2562 (บาท)	2563 (บาท)	2564 (บาท)	2565 (บาท)			
3	อบรมการวินิจฉัยโรคและ และแมลงศัตรูพืช	เพื่อให้ความรู้แก่เกษตรกร วินิจฉัยโรคและแมลงศัตรู พืชเพื่อเตรียมรับมือและ ป้องกัน	จัดกิจกรรมอบรม จำนวน 1 ครั้ง	-	-	-	30,000	30,000	1 ครั้ง	เกษตรกรวินิจฉัย โรคและแมลงศัตรู พืชและเตรียมการ ป้องกันกำจัดทัน	กองส่งเสริม การเกษตร
4	คลินิกเกษตรเคลื่อนที่	เพื่อประชาสัมพันธ์และให้ ให้บริการและปรึกษา ปัญหาด้านการเกษตร	จัดกิจกรรมบริการ ทั้ง 17 หมู่บ้าน	-	-	-	20,000	20,000	ร้อยละ 80	เกษตรกรมีความรู้ ด้านการเกษตรที่ดี และถูกต้อง	กองส่งเสริม การเกษตร
5	การทำนาหญ้าเพื่อพัฒนา ปศุสัตว์	เพื่อสร้างรายได้และ ส่งเสริมการผลิตอาหาร สัตว์	เกษตรกรในเขตพื้นที่ ตำบลเชียงเครือ	-	-	-	30,000	30,000	ร้อยละ 80	เกษตรกรผลิตอาหาร สัตว์และสร้างอาชีพ เสริมและเพิ่มรายได้	กองส่งเสริม การเกษตร
6	จัดทำแผนพัฒนาการเกษตร ระดับตำบล	เพื่อประชุมประชาคม ทำแผนพัฒนาการเกษตร ระดับตำบล	ประชุมประชาคม/ตำบล	-	-	20,000	20,000	20,000	ร้อยละ 80	มีแผนพัฒนา การเกษตรระดับ ตำบลบังคับใช้	กองส่งเสริม การเกษตร

### 3. ยุทธศาสตร์การส่งเสริมการเกษตรและพัฒนาด้านเศรษฐกิจ

#### 3.3 แผนงานการพาณิชย์

ที่	โครงการ	วัตถุประสงค์	เป้าหมาย (ผลผลิตโครงการ)	งบประมาณและที่มา					ตัวชี้วัด (KPI)	ผลลัพธ์ที่คาดว่าจะได้รับ	หน่วยงาน รับผิดชอบหลัก
				2561 (บาท)	2562 (บาท)	2563 (บาท)	2564 (บาท)	2565 (บาท)			
1	ตลาดนัดน้ำซื่อ	เพื่อเฝ้าระวังและตรวจสอบคุณภาพอาหาร ส่งเสริมและพัฒนาระดับคุณภาพความปลอดภัย สุขลักษณะตามหลักสุขาภิบาล	ตลาดนัด บริเวณตลาดสดเทศบาลตำบลเชียงเคียว	-	-	10,000	10,000	10,000	1 ครั้ง	ตลาดสดเทศบาลเชียงเคียวผ่านการตรวจประเมินสุขลักษณะตามหลักสุขาภิบาล	กองสาธารณสุข
2	การพัฒนาตลาดสดสู่มาตรฐานตลาดสดน้ำซื่อ	เพื่อพัฒนาตลาดสดเทศบาลตำบลเชียงเคียวสู่มาตรฐานตลาดสดน้ำซื่อ	ตลาดสดเทศบาลตำบลเชียงเคียว	-	-	10,000	10,000	10,000	1 ครั้ง	ตลาดสดเทศบาลเชียงเคียวผ่านเกณฑ์การประเมินมาตรฐาน	กองสาธารณสุข
3	ก่อสร้างรั้วรอบบริเวณตลาดสดเทศบาลเชียงเคียว	เพื่อให้มีอาณาเขตและมีความปลอดภัยมากขึ้น	-ก่อสร้างรั้ว คสล.รอบตลาดสดฯ บริเวณฝั่งตะวันออก ยาว 190.00ม. สูง 2.00ม.	-	-	-	437,000	-	1 แห่ง	ตลาดสดเทศบาลเชียงเคียวมีความปลอดภัย	กองสาธารณสุข

ยุทธศาสตร์จังหวัดสกลนคร ที่ 4 ยุทธศาสตร์การพัฒนาทรัพยากรธรรมชาติและสิ่งแวดล้อมแบบบูรณาการอย่างสมดุลและยั่งยืน

ยุทธศาสตร์การพัฒนาขององค์กรปกครองส่วนท้องถิ่นในเขตจังหวัด ที่ 4 การพัฒนาทรัพยากรธรรมชาติและสิ่งแวดล้อมและพลังงานแบบบูรณาการอย่างสมดุลและยั่งยืน

**4. ยุทธศาสตร์การพัฒนาด้านสาธารณสุขและสิ่งแวดล้อม**

4.1 แผนงานสาธารณสุข

ที่	โครงการ	วัตถุประสงค์	เป้าหมาย (ผลผลิตโครงการ)	งบประมาณและที่มา					ตัวชี้วัด (KPI)	ผลลัพธ์ที่คาดว่าจะได้รับ	หน่วยงาน รับผิดชอบหลัก
				2561 (บาท)	2562 (บาท)	2563 (บาท)	2564 (บาท)	2565 (บาท)			
1	ประชาคมจัดทำเทศบัญญัติด้านสาธารณสุข	เพื่อสร้างการมีส่วนร่วมของประชาชนในการจัดทำเทศบัญญัติท้องถิ่น	ประชุมยกร่างเทศบัญญัติของท้องถิ่นด้านสาธารณสุข	-	-	30,000	30,000	30,000	ร้อยละ80	มีเทศบัญญัติไว้บังคับใช้ในท้องถิ่น	กองสาธารณสุข
2	พัฒนางานการแพทย์ฉุกเฉินเทศบาลตำบลเชียงเครือ	เพื่อพัฒนางานการแพทย์ฉุกเฉินเทศบาลตำบลเชียงเครือให้ได้มาตรฐาน	พัฒนาศักยภาพและอบรมบุคลากร	-	-	30,000	30,000	30,000	1 ครั้ง	เทศบาลตำบลเชียงเครือดำเนินงานและการแพทย์ฉุกเฉินมีประสิทธิภาพและได้มาตรฐาน	กองสาธารณสุข
3	เยาวชนรุ่นใหม่ รู้ทัน รู้จักเสี่ยง ไม่เสี่ยงเอดส์	เพื่อให้เยาวชนและประชาชนเกิดความตระหนักในการป้องกันโรคเอดส์และโรคติดต่อทางเพศสัมพันธ์	หน่วยงานภาครัฐ-เอกชน สถานศึกษาหมู่บ้าน/ชุมชนร่วมรณรงค์ป้องกันโรคเอดส์และโรคติดต่อทางเพศสัมพันธ์	-	-	20,000	20,000	20,000	1 ครั้ง	เกิดความร่วมมือในการป้องกันการแพร่ระบาดของโรคเอดส์ของหน่วยงานในพื้นที่	กองสาธารณสุข

ที่	โครงการ	วัตถุประสงค์	เป้าหมาย (ผลผลิตโครงการ)	งบประมาณและที่มา					ตัวชี้วัด (KPI)	ผลลัพธ์ที่คาดว่าจะได้รับ	หน่วยงาน รับผิดชอบ หลัก
				2561 (บาท)	2562 (บาท)	2563 (บาท)	2564 (บาท)	2565 (บาท)			
4	รวมพลัง ร่วมใจ ควบคุม ป้องกันโรคติดต่อจาก ยุงลายพาหะนำโรค	เพื่อระดมพลังความร่วมมือ ส่งเสริมการมีส่วนร่วมจาก องค์กรภาครัฐและ ประชาชนในการควบคุม และป้องกันโรคไข้เลือดออก ไข้ไวรัสซิกา	1.ลดอัตราการป่วย ด้วยโรคไข้เลือดออก ไม่เกิน 50 ต่อแสน ประชากร 2.ลดอัตราป่วยตาย ด้วยโรคไข้เลือดออกไม่เกิน ร้อยละ 0.15 3.ลดอัตราความชุก ของลูกน้ำยุงลาย	-	-	100,000	100,000	100,000	ร้อยละ 80	มีการควบคุมและกำจัด แหล่งเพาะพันธุ์ยุงลาย อย่างต่อเนื่องในทุก ครัวเรือน โรงเรียน ศาสนสถาน และ หน่วยงานต่างๆเกิดความ เข้มแข็งในการ ดูแลตนเองของชุมชน	กองสาธารณสุข
5	รณรงค์ฉีดวัคซีนป้องกัน โรคพิษสุนัขบ้า	1.เพื่อสร้างภูมิคุ้มกันโรคพิษ สุนัขและแมวซึ่งเป็นพาหะ สำคัญของโรคพิษสุนัข 2.เพื่อควบคุมจำนวน ประชากรสัตว์ที่เป็นพาหะ นำโรค	1.ฉีดวัคซีนป้องกันโรคพิษ สุนัขบ้าให้สุนัขและแมว อายุตั้งแต่ 2 เดือนขึ้นไป 2.ฉีดยาคุมกำเนิด ให้สุนัข และแมว	-	-	30,000	30,000	30,000	ร้อยละ 100	สัตว์เลี้ยงประเภทสุนัข และแมวมียุติภูมิคุ้มกันต่อ โรคพิษสุนัขบ้า และลด อัตราการเสี่ยงการเกิด โรคพิษสุนัขบ้าทั้งในคน และสัตว์	กองสาธารณสุข



ที่	โครงการ	วัตถุประสงค์	เป้าหมาย (ผลผลิตโครงการ)	งบประมาณและที่มา					ตัวชี้วัด (KPI)	ผลลัพธ์ที่คาดว่าจะได้รับ	หน่วยงาน รับผิดชอบหลัก
				2561 (บาท)	2562 (บาท)	2563 (บาท)	2564 (บาท)	2565 (บาท)			
6	เยาวชนรุ่นใหม่รวมใจ ต้านภัยยาเสพติด	1.เพื่อให้นักเรียนนักศึกษา มีความรู้ความเข้าใจ เกี่ยวกับภัยยาเสพติด 2.เพื่อให้นักเรียนนักศึกษา เรียนรู้และรับรู้โทษของ ยาเสพติด 3.เพื่อให้นักเรียนนักศึกษา รู้จักวิธีการหลีกเลี่ยงจาก ยาเสพติด	นักเรียน นักศึกษาในเขต พื้นที่ตำบลเชียงเครือ	-	-	20,000	20,000	20,000	ร้อยละ 80	1.นักเรียน นักศึกษา มีความรู้ความเข้าใจ เกี่ยวกับภัยยาเสพติด 2.นักเรียน นักศึกษา ได้ตระหนักและรับรู้ โทษของยาเสพติด 3.นักเรียน นักศึกษา ได้รู้จักวิธีการหลีกเลี่ยง จากยาเสพติด	กองสาธารณสุข
7	ป้องกันและแก้ไขปัญหายาเสพติด	อบรมให้ความรู้ความเข้าใจ ประชาชนในการป้องกัน และแก้ไขปัญหายาเสพติด บำบัดรักษาฟื้นฟู	ประชาชนในเขตพื้นที่ ตำบลเชียงเครือ	-	-	60,000	60,000	60,000	1 ครั้ง	การป้องกันและ ปราบปรามยาเสพติด ได้ผลอย่างเป็นรูปธรรม	สำนักปลัด

ที่	โครงการ	วัตถุประสงค์	เป้าหมาย (ผลผลิตโครงการ)	งบประมาณและที่มา					ตัวชี้วัด (KPI)	ผลลัพธ์ที่คาดว่าจะได้รับ	หน่วยงาน รับผิดชอบหลัก
				2561 (บาท)	2562 (บาท)	2563 (บาท)	2564 (บาท)	2565 (บาท)			
8	ส่งเสริมการออกกำลังกาย ผู้สูงวัย	1.ส่งเสริมให้ผู้สูงอายุมี สุขภาพแข็งแรงทั้งร่างกาย และจิตใจ 2.ส่งเสริมให้ผู้สูงอายุได้ใช้ เวลาว่างให้เกิดประโยชน์ และมีกิจกรรมร่วมกัน	ทดสอบสมรรถภาพ ร่างกาย	-		30,000	30,000	30,000	1 ครั้ง	ผู้สูงอายุมีสุขภาพแข็งแรง	กองสาธารณสุข
9	ร่วมใจปั่นจักรยานออก กำลังกายลดภาวะโลกร้อน	1.เพื่อรณรงค์ส่งเสริมชักชวน ให้ประชาชนร่วมออกกำลังกาย ด้วยการบินจักรยาน และลดภาวะโลกร้อน 2.ส่งเสริมการรวมกลุ่ม นักปั่นร่วมกันจัดกิจกรรม เพื่อสังคม	ประชาชนในพื้นที่ตำบล เชียงเครือ	-	-	20,000	20,000	20,000	ร้อยละ80	1.ผู้เข้าร่วมโครงการมี สุขภาพแข็งแรงและมี ส่วนร่วมในการลดภาวะ โลกร้อน 2.มีกิจกรรมสร้างสรรค์ เพื่อสังคมจากการรวม กลุ่มของนักปั่นจักรยาน	กองสาธารณสุข
10	ประชาชนตำบลเชียงเครือ ร่วมใจรักษาสีสิ่งแวดล้อม	เพื่อพัฒนาชุมชนให้มีค้ ศักยภาพในการจัดการ ทรัพยากรธรรมชาติและ สิ่งแวดล้อมอย่างมีส่วนร่วม และมีความพร้อมในการ ยกระดับการทำงานให้เป็น แหล่งเรียนรู้ชุมชน	หมู่บ้านทั้ง 17 หมู่บ้าน	-	-	50,000	50,000	50,000	ร้อยละ80	มีชุมชนต้นแบบและ เป็นแหล่งเรียนรู้ใน การจัดการทรัพยากร ธรรมชาติสิ่งแวดล้อม	กองสาธารณสุข



ที่	โครงการ	วัตถุประสงค์	เป้าหมาย (ผลผลิตโครงการ)	งบประมาณและที่มา					ตัวชี้วัด (KPI)	ผลลัพธ์ที่คาดว่าจะได้รับ	หน่วยงาน รับผิดชอบหลัก
				2561 (บาท)	2562 (บาท)	2563 (บาท)	2564 (บาท)	2565 (บาท)			
11	พัฒนาชุมชนต้นแบบในการจัดการทรัพยากรธรรมชาติและสิ่งแวดล้อม	เพื่อพัฒนาชุมชนให้มีศักยภาพในการจัดการทรัพยากรธรรมชาติและสิ่งแวดล้อมอย่างมีส่วนร่วมและมีความพร้อมในการยกระดับการทำงานให้เป็นแหล่งเรียนรู้ชุมชนต้นแบบหรือเป็นแบบอย่างการปฏิบัติที่ดีแก่ชุมชนอื่น	หมู่บ้านต้นแบบ 1 แห่ง	-	-	50,000	50,000	50,000	ร้อยละ 80	ชุมชนต้นแบบเป็นแหล่งเรียนรู้ในการจัดการทรัพยากรธรรมชาติและสิ่งแวดล้อม	กองสาธารณสุขฯ
12	ส่งเสริมงานประดิษฐ์จากวัสดุเหลือใช้	เพื่อเป็นการส่งเสริมค้นหานวัตกรรมใหม่ในการอนุรักษ์ธรรมชาติและสิ่งแวดล้อมทำให้เห็นคุณค่าในการนำวัสดุเหลือใช้มาใช้ใหม่ลดปัญหาการกำจัดขยะที่ไม่สามารถนำมาจำหน่ายได้	โรงเรียน 8 แห่งและ 17 ชุมชน	-	-	40,000	40,000	40,000	ร้อยละ 80 ของผู้เข้าร่วมโครงการ	เกิดนวัตกรรมใหม่ในการอนุรักษ์ธรรมชาติและประชาชนเห็นคุณค่าในการนำวัสดุเหลือใช้กลับมาใช้ใหม่ป้องกันการเกิดปัญหาขยะล้นเมืองและโลกร้อน	กองสาธารณสุขฯ

ที่	โครงการ	วัตถุประสงค์	เป้าหมาย (ผลผลิตโครงการ)	งบประมาณและที่มา					ตัวชี้วัด (KPI)	ผลลัพธ์ที่คาดว่าจะได้รับ	หน่วยงานที่รับผิดชอบหลัก
				2561 (บาท)	2562 (บาท)	2563 (บาท)	2564 (บาท)	2565 (บาท)			
13	โรงเรียนรักษาสีสิ่งแวดลอม	<p>1. เพื่อถ่ายทอดและเผยแพร่ความรู้ แนวทางการอนุรักษ์พลังงานและสิ่งแวดลอม การคัดแยกขยะอินทรีย์และวัสดุเหลือทิ้ง โดยการนำกลับมาใช้ให้เกิดประโยชน์ ในกระบวนการรีไซเคิลและการย่อยสลายโดยไส้เดือนดิน</p> <p>2. เพื่อเป็นการปลูกฝังจิตสำนึกในการอนุรักษ์สิ่งแวดลอม ให้กับเยาวชนในสถานศึกษา</p> <p>3. เพื่อกระตุ้นให้โรงเรียนดำเนินกิจกรรมด้านสิ่งแวดลอมอย่างต่อเนื่อง</p>	โรงเรียน 1 แห่ง	-	-	54,000	54,000	54,000	1 ครั้ง	เกิดการอนุรักษ์พลังงานและทรัพยากรธรรมชาติ และสิ่งแวดลอมในโรงเรียน	กองสาธารณสุขฯ

ที่	โครงการ	วัตถุประสงค์	เป้าหมาย (ผลผลิตโครงการ)	งบประมาณและที่มา					ตัวชี้วัด (KPI)	ผลลัพธ์ที่คาดว่าจะได้รับ	หน่วยงาน รับผิดชอบหลัก
				2561 (บาท)	2562 (บาท)	2563 (บาท)	2564 (บาท)	2565 (บาท)			
14	อาหารและน้ำปลอดภัย ใส่ใจผู้บริโภค	1.เพื่อควบคุมสุขลักษณะ ของสถานที่จำหน่ายอาหาร ให้ปฏิบัติตามหลักสุขาภิบาล 2.เพื่อตรวจสอบคุณภาพน้ำ น้ำอุปโภค บริโภค ฝ้าระวัง คุณภาพน้ำที่ไม่ได้มาตรฐาน ซึ่งอาจก่อให้เกิดโรคติดต่อ จากน้ำเป็นสื่อ	ตรวจคุณภาพผู้ประกอบการ ร้านค้าแผงลอย ศูนย์ อาหาร โรงอาหารและ ตู้หยอดเหรียญ	-	-	120,000	120,000	120,000	1 ครั้ง	1.ร้านค้าแผงลอย ศูนย์ อาหาร โรงอาหารได้ มาตรฐานตามสุขาภิบาล อาหาร 2.ตู้หยอดเหรียญมี คุณภาพและปลอดภัย ต่อผู้บริโภค	กองสาธารณสุขฯ
15	ผู้ประกอบการร่วมใจห่วงใย คุ้มครองผู้บริโภค	1.เพื่อให้ผู้ประกอบการ กิจการอันเป็นอันตรายต่อ สุขภาพ มีความรู้และมีความ ตระหนักถึงผลกระทบต่อ สุขภาพของประชาชน,ตนเอง และสิ่งแวดล้อมที่เกิดจาก การประกอบกิจการ 2.เพื่อคุ้มครองผู้บริโภคให้เกิด ความปลอดภัยจากการใช้ บริการในกิจการต่างๆ	จัดกิจกรรมอบรมให้ ความรู้แก่ผู้ประกอบการ กิจการที่เป็นอันตราย ต่อสุขภาพ	-	-	20,000	20,000	20,000	1 ครั้ง	1.ผู้ประกอบการกิจการ ที่เป็นอันตรายต่อสุขภาพ มีความรู้ ความเข้าใจ เกี่ยวกับเรื่องการสุขา ภิบาลสิ่งแวดล้อมและ ประกอบกิจการ โดยมุ่งเน้นใส่ใจสุขภาพ ของประชาชน 2.ประชาชนทั่วไปมีความ ปลอดภัยจากการใช้ บริการ	กองสาธารณสุขฯ

ที่	โครงการ	วัตถุประสงค์	เป้าหมาย (ผลผลิตโครงการ)	งบประมาณและที่มา					ตัวชี้วัด (KPI)	ผลลัพธ์ที่คาดว่าจะ จะได้รับ	หน่วยงานที่ รับผิดชอบ
				2561 (บาท)	2562 (บาท)	2563 (บาท)	2564 (บาท)	2564 (บาท)			
16	ประเมินคุณภาพน้ำดื่ม จากตู้หยอดเหรียญ	1.เพื่อประเมินสุขลักษณะ ของตู้หยอดเหรียญ ภายในเขตพื้นที่ 2.เพื่อประเมินคุณภาพน้ำ ก่อนและหลังจากตู้น้ำดื่ม หยอดเหรียญ 3.เพื่อสำรวจพฤติกรรมของ ประชาชนที่บริโภคน้ำดื่มจาก ตู้น้ำดื่มหยอดเหรียญ 4.เพื่อให้ผู้ประกอบการหรือ ผู้ดูแลมีความรู้ในการดูแล ตู้หยอดเหรียญ 5.เพื่อประชาสัมพันธ์เกี่ยวกับ ความปลอดภัยของการใช้ บริการตู้หยอดเหรียญ ให้กับประชาชน	1.ประเมินด้านสุขลักษณะ ของตู้น้ำดื่มหยอดเหรียญ 2.เก็บตัวอย่างน้ำเข้า- ออกวิเคราะห์คุณภาพน้ำ ด้านเคมีและแบคทีเรีย เบื้องต้นปีละ2ครั้ง 3.ส่งตรวจคุณภาพน้ำดื่ม ปีละ1ครั้ง(7พารามิเตอร์) 4.อบรมผู้ดูแลตู้หยอด เหรียญ 5.ประชาสัมพันธ์เกี่ยวกับ ความปลอดภัยของการใช้ บริการตู้หยอดเหรียญ ให้กับประชาชน	-	-	110,000	110,000	110,000	ร้อยละ80	1.น้ำตู้หยอดเหรียญได้ รับการประเมินและผ่าน การรับรองมาตรฐาน 2.ประชาชนได้บริโภค น้ำสะอาด	กองสาธารณสุข

ที่	โครงการ	วัตถุประสงค์	เป้าหมาย (ผลผลิตโครงการ)	งบประมาณและที่มา					ตัวชี้วัด (KPI)	ผลลัพธ์ที่คาดว่าจะ จะได้รับ	หน่วยงานที่ รับผิดชอบ
				2561 (บาท)	2562 (บาท)	2563 (บาท)	2564 (บาท)	2564 (บาท)			
17	โครงการสัตว์ปลอดโรค คนปลอดภัยจากโรคพิษ สุนัขบ้า	เพื่อขับเคลื่อนโครงการตาม พระปณิธาน ศาสตราจารย์ พลเอกหญิง พลเรือหญิง พล อากาศเอกหญิง สมเด็จพระ เจ้าน้องนางเธอเจ้าฟ้าจุฬา ภรณวลัยลักษณ์อัครราชกุมารี กรมพระศรีสวางควัฒน์ วรชิตดิยราชนารี	-สัตว์ประเภทสุนัขและ แมวในเขตพื้นที่ตำบล เชียงเครือ	-	-	100,000	100,000	100,000	ร้อยละ80	สัตว์เลี้ยงประเภทสุนัขและ แมวมียุคมีคุ้มกันต่อโรคพิษ สุนัขบ้า และลดอัตรา การเสี่ยงการเกิดโรคพิษ สุนัขบ้าทั้งในคนและสัตว์	กองสาธารณสุขฯ
18	โครงการพระราชดำริ ด้านสาธารณสุข	เพื่อขับเคลื่อนโครงการ พระราชดำริด้านสาธารณสุข ให้ประชาชนมีสุขภาพ สมบูรณ์แข็งแรง	-อุดหนุนคณะกรรมการ หมู่บ้าน 17 หมู่บ้าน	-	-	340,000	340,000	340,000	ร้อยละ80	ประชาชนได้รับบริการ ด้านสาธารณสุข อย่างทั่วถึง	กองสาธารณสุขฯ
19	ทดสอบปริมาณน้ำและ การวิเคราะห์คุณภาพน้ำ	เพื่อประเมินคุณภาพน้ำและ วิเคราะห์คุณภาพแหล่งน้ำ ตรวจวัดคุณภาพน้ำประปา เพื่อให้ได้มาตรฐาน	-จัดฝึกอบรมตามโครงการ จำนวน 1 ครั้ง	-	-	30,000	30,000	30,000	ร้อยละ80	ประชาชนมีน้ำใช้อุปโภค บริโภคที่สะอาด ผ่าน การรับรองมาตรฐาน	กิจการประปา

#### 4.ยุทธศาสตร์การพัฒนาด้านสาธารณสุขและสิ่งแวดล้อม

##### 4.2 แผนงานเคหะและชุมชน

ที่	โครงการ	วัตถุประสงค์	เป้าหมาย (ผลผลิตโครงการ)	งบประมาณและที่มา					ตัวชี้วัด (KPI)	ผลลัพธ์ที่คาดว่าจะได้รับ	หน่วยงาน รับผิดชอบหลัก
				2561 (บาท)	2562 (บาท)	2563 (บาท)	2564 (บาท)	2564 (บาท)			
1	ค่าธรรมเนียมในการกำจัดขยะมูลฝอย	เพื่อจ่ายค่าธรรมเนียมในการกำจัดขยะมูลฝอย	จ่ายค่าธรรมเนียมในการกำจัดขยะมูลฝอยให้กับ ทต.ท่าแร่	-	-	1,200,000	1,400,000	1,600,000	ร้อยละ100	ตำบลเชียงเครือมีสถานที่กำจัดขยะ	กองสาธารณสุขฯ
2	จัดการขยะอันตราย	การส่งเสริมเครือข่ายในการคัดแยกขยะอันตรายออกไปกำจัดด้วยวิธีการที่เหมาะสม	1.ประชุมเครือข่ายเพื่อแลกเปลี่ยน เรียนรู้ 2.ออกหน่วยเชิงรุกในชุมชน เพื่อกระตุ้น 3.ตั้งจุดดักจับขยะพิษและเก็บรวบรวมตามแผน 4.ส่งกำจัดอย่างถูกวิธี 5.บันทึกสถิติและสรุปผล	-	-	30,000	30,000	30,000	1 ครั้ง	1.ลดปริมาณขยะอันตรายต้องนำไปทิ้งยังที่ฝังกลบ 2.ลดปัญหาการปนเปื้อนของขยะพิษ	กองสาธารณสุขฯ

ที่	โครงการ	วัตถุประสงค์	เป้าหมาย (ผลผลิตโครงการ)	งบประมาณและที่มา					ตัวชี้วัด (KPI)	ผลลัพธ์ที่คาดว่าจะ จะได้รับ	หน่วยงาน รับผิดชอบหลัก
				2561 (บาท)	2562 (บาท)	2563 (บาท)	2564 (บาท)	2565 (บาท)			
3	สร้างเครือข่ายคัดแยกขยะ	เพื่อสร้างแนวร่วมคัดแยกขยะ ร้านรับซื้อของเก่าซาเล้ง	-ประชุมแลกเปลี่ยน แนวทางเครือข่ายร้านรับ ซื้อของเก่า -อบรมให้ความรู้ด้าน อาชีวอนามัยและความ ปลอดภัย/กฎหมาย -รวบรวมสถิติการคัด แยกขยะ ของเก่า -ประเมินมาตรฐานร้านค้า ของเก่าและมอบป้าย ร้านรีไซเคิล ซาเล้ง มาตรฐาน (ร้านรับซื้อ ของเก่าสีเขียว)	-	-	10,000	10,000	10,000	1 ครั้ง	1.เกิดเครือข่ายร้านรับซื้อ ของเก่าและซาเล้ง 2.ร้านรับซื้อของเก่า ได้มาตรฐานร้านรีไซเคิล	กองสาธารณสุขฯ

#### 4. ยุทธศาสตร์การพัฒนาด้านสาธารณสุขและสิ่งแวดล้อม

##### 4.3 แผนงานการเกษตร

ที่	โครงการ	วัตถุประสงค์	เป้าหมาย (ผลผลิตโครงการ)	งบประมาณและที่มา					ตัวชี้วัด (KPI)	ผลลัพธ์ที่คาดว่าจะได้รับ	หน่วยงาน รับผิดชอบหลัก
				2561 (บาท)	2562 (บาท)	2563 (บาท)	2564 (บาท)	2565 (บาท)			
1	ปลูกต้นไม้ประจำปีของชาติ คืนธรรมชาติสู่ท้องถิ่น เฉลิมพระเกียรติ	เพื่อเพิ่มพื้นที่สีเขียวมีความ อุดมสมบูรณ์เป็นแหล่ง อาหารธรรมชาติและ ลดมลพิษ	เขตพื้นที่ตำบลเชียงเคี่ยน	-	-	50,000	50,000	50,000	ร้อยละ80	ในเขตตำบลมีพื้นที่ สีเขียวเพิ่มมากขึ้น	กองส่งเสริม การเกษตร
2	โครงการอนุรักษ์พันธุกรรมพืช อันเนื่องมาจากพระราชดำริ สมเด็จพระเทพรัตนราชสุดาฯ สยามบรมราชกุมารี(อพ.สธ.)	เพื่อสร้างความเข้าใจและ ตระหนักถึงความสำคัญของ ทรัพยากรต่างๆที่มีอยู่ใน ท้องถิ่นเพื่อให้มีการร่วมคิด ร่วมปฏิบัตินำผลประโยชน์ มาสู่ประชาชน	เขตพื้นที่ตำบลเชียงเคี่ยน	-	-	80,000	80,000	80,000	ร้อยละ80	มีฐานทรัพยากรท้องถิ่น และบริหารจัดการ เรียนรู้ฐานฐานทรัพยากร กร ธรรมชาติ	กองส่งเสริม การเกษตร
3	โครงการอนุรักษ์สิ่งแวดล้อม ในชุมชนดาวล้อมเดือน	เพื่ออนุรักษ์สิ่งแวดล้อม ทางธรรมชาติและเพิ่มพื้นที่ ป่าสีเขียว	จัดกิจกรรมอบรมและ ส่งเสริมการปลูกป่าชุมชน จำนวน 1 ครั้ง	-	-	50,000	50,000	50,000	ร้อยละ80	ในเขตตำบลมีพื้นที่ สีเขียวเพิ่มมากขึ้น	กองส่งเสริม การเกษตร



#### 4. ยุทธศาสตร์การพัฒนาด้านสาธารณสุขและสิ่งแวดล้อม

##### 4.4 แผนงานงบกลาง

ที่	โครงการ	วัตถุประสงค์	เป้าหมาย (ผลผลิตโครงการ)	งบประมาณและที่มา					ตัวชี้วัด (KPI)	ผลลัพธ์ที่คาดว่าจะได้รับ	หน่วยงาน รับผิดชอบหลัก
				2561 (บาท)	2562 (บาท)	2563 (บาท)	2564 (บาท)	2565 (บาท)			
1	สมทบกองทุนหลักประกันสุขภาพระดับท้องถิ่น	เพื่อสนับสนุนและส่งเสริมการจัดการในด้านการสร้างเสริมสุขภาพการป้องกันโรคและฟื้นฟูสมรรถภาพในท้องถิ่นอย่างครอบคลุมและทั่วถึง	-อุดหนุนกองทุนหลักประกันสุขภาพตำบล	-	-	400,000	400,000	400,000	ร้อยละ80	ประชาชนได้รับบริการด้านสาธารณสุขอย่างทั่วถึง	กองสาธารณสุขฯ

ยุทธศาสตร์จังหวัดสกลนคร ที่ 5 ยุทธศาสตร์การบริหารกิจการบ้านเมืองที่ดีตามหลักธรรมาภิบาลและความมั่นคง

ยุทธศาสตร์การพัฒนาขององค์กรปกครองส่วนท้องถิ่นในเขตจังหวัดที่ 5 การบริหารกิจการบ้านเมืองที่ดีตามหลักธรรมาภิบาลและความมั่นคง

5. ยุทธศาสตร์การบริหารจัดการบ้านเมืองที่ดีตามหลักธรรมาภิบาลและความมั่นคง

5.1 แผนงานบริหารงานทั่วไป

ที่	โครงการ	วัตถุประสงค์	เป้าหมาย (ผลผลิตโครงการ)	งบประมาณและที่มา					ตัวชี้วัด (KPI)	ผลลัพธ์ที่คาดว่าจะได้รับ	หน่วยงาน รับผิดชอบหลัก
				2561 (บาท)	2562 (บาท)	2563 (บาท)	2564 (บาท)	2565 (บาท)			
1	อบรมให้ความรู้เกี่ยวกับแผนพัฒนาท้องถิ่น	เพื่ออบรมให้ความรู้ความเข้าใจเกี่ยวกับแผนพัฒนาท้องถิ่น	ประชาชนในพื้นที่ตำบลเชียงเครือ ผู้ใหญ่บ้าน กำนัน สมาชิกสภาฯ	-	-	40,000	40,000	40,000	ร้อยละ80	ประชาชนมีความรู้ความเข้าใจในการจัดทำ/เพิ่มเติมแผนฯ	สำนักปลัด
2	ประชาคมจัดทำเทศบัญญัติท้องถิ่น	เพื่อจัดทำเทศบัญญัติท้องถิ่น	จัดประชาคมหมู่บ้าน/ตำบลในการจัดทำเทศบัญญัติท้องถิ่น	-	-	20,000	20,000	20,000	1 ครั้ง	มีเทศบัญญัติท้องถิ่นไว้ใช้ในการดำเนินงานของเทศบาล	สำนักปลัด
3	ขับเคลื่อนสร้างพลเมืองดีวิถีประชาธิปไตย	เพื่อส่งเสริมให้ประชาชนเป็นพลเมืองดีตามระบอบประชาธิปไตย	จัดกิจกรรมส่งเสริมความรู้เพื่อเสริมสร้างพลเมืองดีตามระบอบประชาธิปไตย	-	-	30,000	30,000	30,000	ร้อยละ80 ของผู้เข้าร่วมกิจกรรม	ประชาชนมีความรู้ความเข้าใจการดำเนินชีวิตตามแบบประชาธิปไตย	สำนักปลัด
4	อบรมให้ความรู้งานทะเบียนราษฎรและบัตรประจำตัวประชาชน	เพื่อให้ส่งเสริมให้ความรู้เกี่ยวกับทะเบียนราษฎรและบัตรประจำตัวประชาชน	จัดอบรมตามโครงการฯ ให้กับประชาชนทั่วไป	-	-	20,000	20,000	20,000	ร้อยละ80 ของผู้เข้ารับ อบรม	ประชาชนมีความรู้เกี่ยวกับทะเบียนราษฎรและบัตรประชาชนเพิ่มขึ้น	สำนักปลัด

ที่	โครงการ	วัตถุประสงค์	เป้าหมาย (ผลผลิตโครงการ)	งบประมาณและที่มา					ตัวชี้วัด (KPI)	ผลลัพธ์ที่คาดว่าจะได้รับ	หน่วยงาน รับผิดชอบหลัก
				2561 (บาท)	2562 (บาท)	2563 (บาท)	2564 (บาท)	2565 (บาท)			
5	ฝึกอบรมเพื่อสร้างทัศนคติและจิตสำนึกที่ดีงามในการอยู่ร่วมกันอย่างสมานฉันท์	-เพื่อเสริมสร้างความรักความสามัคคี ปกป้องเทิดทูนสถาบันพระมหากษัตริย์	ประชาชน 17 หมู่บ้าน ฝึกอบรมตามโครงการ	-	-	50,000	50,000	50,000	1 ครั้ง	ประชาชนมีความรักความสามัคคี ปกป้องเทิดทูนสถาบันพระมหากษัตริย์	สำนักปลัด
6	โครงการเลือกตั้งสมาชิกสภาท้องถิ่นและผู้บริหารท้องถิ่น	เพื่อให้การเตรียมการเลือกตั้งของเทศบาลเป็นไปด้วยความเรียบร้อย สุจริตโปร่งใส	เตรียมการเลือกตั้งเขตพื้นที่ทั้ง 17 หมู่บ้าน	-	-	800,000	800,000	800,000	1 ครั้ง	ประชาชนไปใช้สิทธิในการเลือกตั้งด้วยความสุจริต โปร่งใส	สำนักปลัด
7	อบรมเพื่อพัฒนาผู้นำหมู่บ้านในการขับเคลื่อนแผนชุมชน	เพื่อส่งเสริมให้หมู่บ้านมีความรู้ ความเข้าใจในการจัดทำแผนชุมชนมากยิ่งขึ้น	จัดอบรมคณะกรรมการหมู่บ้านตามโครงการ จำนวน 1 ครั้ง	-	-	20,000	20,000	20,000	1 ครั้ง	คณะกรรมการหมู่บ้านมีความรู้ในการจัดทำแผนมากขึ้น	สำนักปลัด
8	ฝึกอบรมและเพิ่มประสิทธิภาพการปฏิบัติงานของผู้บริหารสมาชิกสภาฯ พนักงานเทศบาลและพนักงานจ้าง	เพื่อเพิ่มประสิทธิภาพในการปฏิบัติงานของผู้บริหารสมาชิกสภาฯ พนักงานเทศบาลและพนักงานจ้าง มีประสิทธิภาพมากขึ้น	จัดฝึกอบรมตามโครงการฯ จำนวน 1 ครั้ง	-	-	300,000	300,000	300,000	1 ครั้ง	บุคคลในสังกัดเทศบาลมีความรู้ในการปฏิบัติงานเพิ่มมากขึ้น	สำนักปลัด
9	ฝึกอบรมเพื่อเพิ่มประสิทธิภาพบุคลากรในการปฏิบัติงาน (การสร้างทีมงานมุ่งสู่ความสำเร็จ)	เพื่อเพิ่มประสิทธิภาพบุคลากรสังกัดเทศบาลในการปฏิบัติงาน	จัดฝึกอบรมตามโครงการ จำนวน 1 ครั้ง	-	-	200,000	200,000	200,000	1 ครั้ง	บุคลากรในสังกัดเทศบาลมีประสิทธิภาพในการปฏิบัติงานเพิ่มมากขึ้น	สำนักปลัด

ที่	โครงการ	วัตถุประสงค์	เป้าหมาย (ผลผลิตโครงการ)	งบประมาณและที่มา					ตัวชี้วัด (KPI)	ผลลัพธ์ที่คาดว่าจะได้รับ	หน่วยงาน รับผิดชอบหลัก
				2561 (บาท)	2562 (บาท)	2563 (บาท)	2564 (บาท)	2565 (บาท)			
10	อบรมเชิงปฏิบัติการ คณะกรรมการบริหารระบบ ประปาหมู่บ้าน	ให้คณะกรรมการรู้หลักการ บริหารกิจการได้อย่างถูกต้อง ประปาหมู่บ้าน	- ทั้ง 17 หมู่บ้าน	-	-	90,000	90,000	90,000	1 ครั้ง	คณะกรรมการบริหาร กิจการระบบประปา หมู่บ้านมีความสามารถ บริหาร	กองช่าง
11	ป้องกันและปราบปราม การทุจริตคอร์รัปชัน	อบรมให้ความรู้ในการ ป้องกันและปราบปราม การทุจริตคอร์รัปชัน	จัดกิจกรรมอบรมให้ ความรู้แก่ประชาชนใน การป้องกันและปราบ ปรามการทุจริตคอร์รัปชัน	-	-	20,000	20,000	20,000	ร้อยละ 80 ของผู้เข้าร่วม กิจกรรม	ลดปัญหาการทุจริต และคอร์รัปชันได้เพิ่ม มากขึ้น	สำนักปลัด

## 5. ยุทธศาสตร์การบริหารจัดการบ้านเมืองที่ดีตามหลักธรรมาภิบาลและความมั่นคง

### 5.2 แผนงานการรักษาความสงบภายใน

ที่	โครงการ	วัตถุประสงค์	เป้าหมาย (ผลผลิตโครงการ)	งบประมาณและที่มา					ตัวชี้วัด (KPI)	ผลลัพธ์ที่คาดว่าจะได้รับ	หน่วยงาน รับผิดชอบหลัก
				2561 (บาท)	2562 (บาท)	2563 (บาท)	2564 (บาท)	2565 (บาท)			
1	ป้องกันและลดอุบัติเหตุทางถนน	เพื่อป้องกันและแก้ไขอุบัติเหตุบนท้องถนนในช่วงเทศกาลต่าง ๆ	จัดตั้งจุดตรวจภายในพื้นที่ 1 แห่ง จำนวน 2 ครั้ง	-	-	20,000	20,000	20,000	ร้อยละ80	ลดปัญหาอุบัติเหตุทางถนนในช่วงเทศกาลต่างๆ	สำนักปลัด
2	ฝึกอบรมอาสาสมัครป้องกันภัยฝ่ายพลเรือน(อปพร.)	เพื่อฝึกอบรมและเพิ่มจำนวนอาสาสมัครป้องกันภัยฝ่ายพลเรือน (อปพร.)	จัดฝึกอบรมตามโครงการจำนวน 1 ครั้ง/ปี	-	-	200,000	200,000	200,000	ร้อยละ80	สมาชิกอาสาสมัครอปพร.มีศักยภาพในการทำงานได้อย่างมีประสิทธิภาพมากขึ้น	สำนักปลัด
3	ฝึกอบรมทบทวนอาสาสมัครป้องกันภัยฝ่ายพลเรือน (อปพร.)	เพื่ออบรมทบทวนความรู้ให้อาสาสมัครป้องกันภัยฝ่ายพลเรือน(อปพร.)	จัดฝึกอบรมตามโครงการจำนวน 1 ครั้ง	-	-	180,000	180,000	180,000	ร้อยละ80	อาสาสมัครป้องกันภัยฝ่ายพลเรือนมีความรู้ในการปฏิบัติงานได้อย่างมีประสิทธิภาพเพิ่มมากขึ้น	สำนักปลัด
4	ประชุมอบรม และสัมมนาเพื่อเพิ่มศักยภาพสมาชิกอาสาสมัครป้องกันภัยฝ่ายพลเรือน (อปพร.)	เพื่อประชุมอบรมและสัมมนาเพิ่มศักยภาพสมาชิกอาสาสมัครป้องกันภัยฝ่ายพลเรือน (อปพร.)	จัดประชุมอบรมและสัมมนาตามโครงการจำนวน 1 ครั้ง	-	-	30,000	30,000	30,000	ร้อยละ80	สมาชิกอาสาสมัครอปพร.มีศักยภาพประสิทธิภาพในการทำงานมากขึ้น	สำนักปลัด

ที่	โครงการ	วัตถุประสงค์	เป้าหมาย (ผลผลิตโครงการ)	งบประมาณและที่มา					ตัวชี้วัด (KPI)	ผลลัพธ์ที่คาดว่าจะได้รับ	หน่วยงาน รับผิดชอบหลัก
				2561 (บาท)	2562 (บาท)	2563 (บาท)	2564 (บาท)	2565 (บาท)			
5	ซ้อมแผนอพยพและระงับ อัคคีภัย ในบ้านเรือน อาคาร หอพัก	เพื่อเป็นการป้องกันอัคคีภัย เบื้องต้นให้กับนักศึกษา ประชาชนในเขตพื้นที่ตำบล เชียงเครือ	จัดฝึกอบรมตามโครงการ นักศึกษา ประชาชน เจ้าของหอพัก ร้านค้า ผู้ประกอบการ จำนวน 1 ครั้ง	-	-	20,000	20,000	20,000	ร้อยละ80	ประชาชนมีความรู้ใน การป้องกันและระงับ อัคคีภัยเบื้องต้นได้	สำนักปลัด
6	สาธิตให้ความรู้การใช้ถัง ดับเพลิงชนิดผงเคมีแห้งและ ระงับเหตุอัคคีภัยเบื้องต้น ให้กับสถานศึกษา	เพื่ออบรมให้ความรู้การใช้ ถังดับเพลิงและระงับเหตุ อัคคีภัยเบื้องต้นให้กับ สถานศึกษา	โรงเรียนในเขตพื้นที่ ตำบลเชียงเครือ	-	-	100,000	100,000	100,000	ร้อยละ80	นักเรียนมีความรู้ใน การใช้ถังดับเพลิงและ ป้องกันอัคคีภัย	สำนักปลัด
7	เฝ้าระวังตั้งด่านตรวจสกัด	เพื่อเฝ้าระวังรักษาความสงบ เรียบร้อยภายในเขตพื้นที่ ตำบลเชียงเครือ	ตั้งด่านตรวจสกัดตาม โครงการฯ	-	-	15,000	15,000	15,000	ร้อยละ80	ประชาชนมีความ ปลอดภัยในชีวิตและ ทรัพย์สินมากขึ้น	สำนักปลัด
8	ยุทธศกกิจจิตอาสา	เพื่อให้นักเรียน เยาวชนมี จิตสำนึกรักถิ่นที่อยู่ มีส่วน ร่วมในการเฝ้าระวังดูแล ป้องกันอันตรายในเขตชุมชน	นักเรียน เยาวชนในเขต พื้นที่ตำบลเชียงเครือ จำนวน 50 คน	-	-	10,000	10,000	10,000	ร้อยละ80	นักเรียน เยาวชนมี จิตสำนึกรักชุมชน ตระหนักถึงอันตราย รอบตัว	สำนักปลัด

ที่	โครงการ	วัตถุประสงค์	เป้าหมาย (ผลผลิตโครงการ)	งบประมาณและที่มา					ตัวชี้วัด (KPI)	ผลลัพธ์ที่คาดว่าจะได้รับ	หน่วยงาน รับผิดชอบหลัก
				2561 (บาท)	2562 (บาท)	2563 (บาท)	2564 (บาท)	2565 (บาท)			
9	ฝึกอบรมสร้างเครือข่ายเทคนิคดูแลรักษาชุมชน หมู่บ้านน่าอยู่	เพื่อให้ผู้เข้ารับการฝึกอบรมมีจิตสำนึกรักชุมชนที่อยู่อาศัยมีส่วนร่วมในการเฝ้าระวังอันตรายในชุมชน	ผู้นำชุมชน อปพร. ประชาชนในตำบลเชียงเครือ จำนวน 50 คน	-	-	10,000	10,000	10,000	ร้อยละ80	ประชาชนมีจิตสำนึกรักชุมชนและมีส่วนร่วมในการดูแลป้องกันอันตราย	สำนักปลัด
10	ชุมชนปลอดภัยห่างไกลอาชญากรรมและยาเสพติด	เพื่อเฝ้าระวังและป้องกันการแพร่ระบาดของยาเสพติดในเขตชุมชนตำบลเชียงเครือ	ตั้งหน่วยเฉพาะกิจในระดับตำบล ตำรวจเจ้าหน้าที่ฝ่ายปกครอง กำนัน ผู้ใหญ่บ้าน อปพร. และจิตอาสา	-	-	10,000	10,000	10,000	ร้อยละ80	ชุมชนมีความปลอดภัยและห่างไกลจากยาเสพติด	สำนักปลัด

## 5. ยุทธศาสตร์การบริหารจัดการบ้านเมืองที่ดีตามหลักธรรมาภิบาลและความมั่นคง

### 5.3 แผนงานสร้างความเข้มแข็งของชุมชน

ที่	โครงการ	วัตถุประสงค์	เป้าหมาย (ผลผลิตโครงการ)	งบประมาณและที่มา					ตัวชี้วัด (KPI)	ผลลัพธ์ที่คาดว่าจะได้รับ	หน่วยงาน รับผิดชอบหลัก
				2561 (บาท)	2562 (บาท)	2563 (บาท)	2564 (บาท)	2565 (บาท)			
1	ขยายเขตระบบเสียงตามสาย ภายในหมู่บ้าน หมู่ 1-17	เพื่อให้ประชาชนในหมู่บ้าน รับทราบข้อมูลข่าวสารได้ อย่างทั่วถึง	-ขยายเขตระบบเสียง ตามสายภายในหมู่บ้าน หมู่ 1-17	-	-	300,000	300,000	300,000	ร้อยละ 80	ประชาชนในหมู่บ้าน ได้รับทราบข้อมูล ข่าวสารได้ทั่วถึง	กองสวัสดิการฯ



**5. ยุทธศาสตร์การบริหารจัดการบ้านเมืองที่ดีตามหลักธรรมาภิบาลและความมั่นคง**

5.4 แผนงานการศาสนา วัฒนธรรมและนันทนาการ

ที่	โครงการ	วัตถุประสงค์	เป้าหมาย (ผลผลิตโครงการ)	งบประมาณและที่มา					ตัวชี้วัด (KPI)	ผลลัพธ์ที่คาดว่าจะได้รับ	หน่วยงาน รับผิดชอบหลัก
				2561 (บาท)	2562 (บาท)	2563 (บาท)	2564 (บาท)	2565 (บาท)			
1	ก่อสร้างสนามกีฬาพร้อม อุปกรณ์กีฬา หมู่ 13	เพื่อให้ประชาชนมีสถานที่ ออกกำลังกายใช้เวลาว่าง ให้เกิดประโยชน์และรู้จัก สามัคคี	-หมู่ 13 ก่อสร้างสนามกีฬา พร้อมอุปกรณ์กีฬา ขนาด 20.00 x ยาว 20.00 เมตร	-	-	-	250,000	-	1 แห่ง	ประชาชนมีสถานที่ ออกกำลังกายและ ใช้เวลาว่างให้เกิด ประโยชน์	กองช่าง

## 5. ยุทธศาสตร์การบริหารจัดการบ้านเมืองที่ดีตามหลักธรรมาภิบาลและความมั่นคง

### 5.5 แผนงานการเกษตร

ที่	โครงการ	วัตถุประสงค์	เป้าหมาย (ผลผลิตโครงการ)	งบประมาณและที่มา					ตัวชี้วัด (KPI)	ผลลัพธ์ที่คาดว่าจะได้รับ	หน่วยงาน รับผิดชอบหลัก
				2561 (บาท)	2562 (บาท)	2563 (บาท)	2564 (บาท)	2565 (บาท)			
1	ปรับปรุงภูมิทัศน์เกาะกลางถนนและสภาพแวดล้อมภายในสำนักงานเทศบาลตำบลเชียงเคี่ยน	เพื่อปรับปรุงภูมิทัศน์เกาะกลางถนนและสภาพแวดล้อมของสำนักงาน ทต.เชียงเคี่ยน ให้สวยงาม น่าอยู่น่ามอง สะอาดร่มรื่น	ปรับปรุงภูมิทัศน์เกาะกลางถนนและสภาพแวดล้อมของสำนักงาน ทต.เชียงเคี่ยน	-	-	100,000	100,000	100,000	1 ครั้ง	เกาะกลางถนนและสภาพแวดล้อม ทต.เชียงเคี่ยน สะอาดสวยงาม น่าอยู่น่ามอง	กองส่งเสริมการเกษตร
2	ขุดลอกลำห้วยม่วง หมู่ 6	เพื่อให้ประชาชนมีแหล่งน้ำที่เก็บกักน้ำไว้ใช้ในการเกษตรในฤดูแล้งอย่างเพียงพอ	-หมู่ 6 ขุดลอกลำห้วยม่วง กว้าง 6.00ม.ยาว1,200ม. -หมู่ 6 ขุดลอกสระหลวง กว้าง40.00ม.ยาว40.00ม.	-	-	475,000	-	-	1 แห่ง	ประชาชนมีแหล่งน้ำที่เก็บกักน้ำไว้ใช้ในการเกษตร	กองช่าง
3	ขุดลอกหนองสาธารณะ หมู่ 16	เพื่อให้ประชาชนมีแหล่งน้ำที่เก็บกักน้ำไว้ใช้ในการเกษตรในฤดูแล้งอย่างเพียงพอ	-หมู่ 16 ขุดลอกหนองสาธารณะ กว้าง30.00ม.ยาว40.00ม. -หมู่ 16 ขุดลอกคลองน้ำ กว้าง4.00ม.ยาว1,200ม.	-	-	400,000	-	-	1 แห่ง	ประชาชนมีแหล่งน้ำที่เก็บกักน้ำไว้ใช้ในการเกษตร	กองช่าง
4	ขุดลอกลำห้วยขึ้น หมู่ 2	เพื่อให้ประชาชนมีแหล่งน้ำที่เก็บกักน้ำไว้ใช้ในการเกษตรในฤดูแล้งอย่างเพียงพอ	-หมู่ 2 ขุดลอกลำห้วยขึ้น กว้าง 8.00ม.ยาว1,300ม.	-	-	500,000	500,000	500,000	1 แห่ง	ประชาชนมีแหล่งน้ำที่เก็บกักน้ำไว้ใช้ในการเกษตร	กองช่าง

ที่	โครงการ	วัตถุประสงค์	เป้าหมาย (ผลผลิตโครงการ)	งบประมาณและที่มา					ตัวชี้วัด (KPI)	ผลลัพธ์ที่คาดว่าจะได้รับ	หน่วยงาน รับผิดชอบหลัก
				2561 (บาท)	2562 (บาท)	2563 (บาท)	2564 (บาท)	2565 (บาท)			
5	ขุดลอกแหล่งน้ำ หมู่ 4	เพื่อให้ประชาชนมีแหล่งน้ำที่ กักเก็บน้ำไว้ใช้ในการเกษตร ในฤดูแล้งอย่างเพียงพอ	-หมู่ 4 ขุดลอกอ่างเก็บน้ำ หนองหอย -หมู่ 4 ขุดลอกลำห้วย หนองหอย -หมู่ 4 ขุดลอกลำห้วยหนองฮี กว้าง6.00ม.ยาว900.00ม.	-	-	-	3,000,000	-	1 แห่ง	ประชาชนมีแหล่งน้ำที่ เก็บกักน้ำไว้ใช้ใน	กองช่าง
6	ขุดลอกหนองน้ำคึกฤทธิ์ หมู่ 5	เพื่อให้ประชาชนมีแหล่งน้ำที่ กักเก็บน้ำไว้ใช้ในการเกษตร	-หมู่ 5 ขุดลอกหนองคึกฤทธิ์ กว้าง40.00ม.ยาว50.00ม.	-	-	499,000	-	-	1 แห่ง	ประชาชนมีแหล่งน้ำที่เก็บ กักน้ำไว้ใช้ในการเกษตร	กองช่าง
7	ขุดลอกหนองน้ำสาธารณะ หมู่ 8	เพื่อให้ประชาชนมีแหล่งน้ำที่ กักเก็บน้ำไว้ใช้ในการเกษตร ในฤดูแล้งอย่างเพียงพอ	-หมู่ 8 ขุดลอกสระหนองใหญ่ กว้าง40.00ม.ยาว60.00ม. -หมู่ 8 ขุดลอกหนองอีเลิง กว้าง40.00ม.ยาว80.00ม. -หมู่ 8 ขุดลอกคันคูดิน หนองเตือง	-	-	-	500,000	-	1 แห่ง	ประชาชนมีแหล่งน้ำที่ เก็บกักน้ำไว้ใช้ใน	กองช่าง
8	ขุดลอกหนองน้ำสาธารณะ ประโยชน์ หมู่ 12	เพื่อให้ประชาชนมีแหล่งน้ำที่ กักเก็บน้ำไว้ใช้ในการเกษตร ในฤดูแล้งอย่างเพียงพอ	-หมู่ 12 ขุดลอกหนองบัวน้อย กว้าง40.00ม. ยาว40.00ม. -หมู่ 12 ขุดลอกลำห้วย หนองหญ้าปล้อง กว้าง 4.00ม. ยาว 1,100 ม.	-	-	-	500,000	-	1 แห่ง	ประชาชนมีแหล่งน้ำที่ เก็บกักน้ำไว้ใช้ใน	กองช่าง
				-	-	420,000	-	-	1 แห่ง	การเกษตร	

9	ขุดลอกคลองส่งน้ำ หมู่ 13	เพื่อให้ประชาชนมีแหล่งน้ำที่ กักเก็บน้ำไว้ใช้ในการเกษตร ในฤดูแล้งอย่างเพียงพอ	-หมู่ 13 ขุดลอกคลอง ส่งน้ำ กว้าง 4.00ม. ยาว 150.00ม.	-	-	-	300,000	-	1 แห่ง	ประชาชนมีแหล่งน้ำที่ เก็บกักน้ำไว้ใช้ใน	กองช่าง
---	--------------------------	---	--	---	---	---	---------	---	--------	--	---------

ที่	โครงการ	วัตถุประสงค์	เป้าหมาย (ผลผลิตโครงการ)	งบประมาณและที่มา					ตัวชี้วัด (KPI)	ผลลัพธ์ที่คาดว่าจะ จะได้รับ	หน่วยงาน รับผิดชอบหลัก
				2561 (บาท)	2562 (บาท)	2563 (บาท)	2564 (บาท)	2565 (บาท)			
10	ขุดลอกสระน้ำสาธารณะ ประโยชน์ หมู่ 14	เพื่อให้ประชาชนมีแหล่งน้ำที่ กักเก็บน้ำไว้ใช้ในการเกษตร ในฤดูแล้งอย่างเพียงพอ	-หมู่ 14 ขุดลอกสระน้ำ สาธารณะประโยชน์ กว้าง 50.00ม. ยาว70.00ม.	-	-	426,000	-	-	1 แห่ง	ประชาชนมีแหล่งน้ำที่ เก็บกักน้ำไว้ใช้ใน การเกษตร	กองช่าง
11	ขุดลอกหนองใหญ่ หมู่ 15	เพื่อให้ประชาชนมีแหล่งน้ำที่ กักเก็บน้ำไว้ใช้ในการเกษตร ในฤดูแล้งอย่างเพียงพอ	-หมู่ 8 ถึง หมู่ 15 ขุดลอก หนองใหญ่ กว้าง40.00ม. ยาว60.00ม. ลึก3.00ม.	-	-	-	500,000	-	1 แห่ง	ประชาชนมีแหล่งน้ำที่ เก็บกักน้ำไว้ใช้ใน การเกษตร	กองช่าง
12	ขุดลอกลำห้วยม่วง	เพื่อให้ประชาชนมีแหล่งน้ำที่ กักเก็บน้ำไว้ใช้ในการเกษตร ในฤดูแล้งอย่างเพียงพอ	-หมู่ 1 ขุดลอกห้วยม่วง กว้าง 6.00ม. ยาว 900ม. -หมู่ 6 ขุดลอกห้วยม่วง กว้าง 6.00ม. ยาว 900ม. -หมู่ 9 ขุดลอกห้วยม่วง กว้าง6.00ม. ยาว1,050ม. -หมู่ 14 ขุดลอกห้วยม่วง กว้าง6.00ม. ยาว1,050ม.	-	-	-	492,000	-	1 แห่ง	ประชาชนมีแหล่งน้ำที่ เก็บกักน้ำไว้ใช้ใน	กองช่าง
				-	-	-	492,000	-	1 แห่ง	การเกษตร	
				-	-	494,000	494,000	-	1 แห่ง		
				-	-	-	494,000	-	1 แห่ง		
13	ขุดลอกแหล่งน้ำสาธารณะ ประโยชน์ หมู่ 9	เพื่อให้ประชาชนมีแหล่งน้ำที่ กักเก็บน้ำไว้ใช้ในการเกษตร ในฤดูแล้งอย่างเพียงพอ	-หมู่ 9 ขุดลอกหนองน้ำ สาธารณะประโยชน์ 1 แห่ง -หมู่ 9 ขุดลอกหนองสะโน 1 แห่ง	-	-	395,000	-	-	1 แห่ง	ประชาชนมีแหล่งน้ำที่ เก็บกักน้ำไว้ใช้ใน	กองช่าง
				-	-	116,000	-	-	1 แห่ง	การเกษตร	

			- หมู่ 9 ชุดลอกสระน้ำระบบ ประปาหมู่บ้าน 1 แห่ง	-	-	1,129,000	-	-	1 แห่ง	
			- หมู่ 9 ชุดลอกหนองวังม่วง 1 แห่ง	-	-	395,000	-	-	1 แห่ง	

## 5. ยุทธศาสตร์การบริหารจัดการบ้านเมืองที่ดีตามหลักธรรมาภิบาลและความมั่นคง

### 5.6 แผนงานอุตสาหกรรมและการโยธา

ที่	โครงการ	วัตถุประสงค์	เป้าหมาย (ผลผลิตโครงการ)	งบประมาณและที่มา					ตัวชี้วัด (KPI)	ผลลัพธ์ที่คาดว่าจะได้รับ	หน่วยงาน รับผิดชอบหลัก
				2561 (บาท)	2562 (บาท)	2563 (บาท)	2564 (บาท)	2565 (บาท)			
1	ปรับปรุงซ่อมแซมถนนลาดยาง พาราแอลฟัลติกคอนกรีต รหัสทางหลวงท้องถิ่น สน.ถ12-020 หมู่ 14	เพื่อให้ประชาชนได้รับความ สะดวกสบายในการสัญจรไป มาและลดอุบัติเหตุ	- หมู่ 14 สายป่าช้าตอนจวน เชื่อมทางเข้าม.เกษตรฯ กว้าง 5.00 ม. ยาว 1,635.00 ม. หน้า 0.04 ม. พื้นที่ผิวจราจร ไม่น้อยกว่า 8,175 ตร.ม.	-	3,480,000	-	-	-	ร้อยละ 80	ประชาชนได้รับความ สะดวกสบายในการ สัญจรไปมา	กองช่าง
2	ปรับปรุงบ่อกักท่อระบายน้ำ ในถนนสายบ้านดอนเชียงคุณ หมู่ 5 รหัสทางหลวงท้องถิ่น สน.ถ. 12-001	เพื่อให้การระบายน้ำได้อย่าง รวดเร็วและไม่ก่อให้เกิดน้ำ ท่วมขัง	- หมู่ 5 ปรับปรุงบ่อกักท่อ ระบายน้ำในถนนสายบ้าน ดอนเชียงคุณ รหัสทาง หลวงท้องถิ่น สน.ถ. 12- 001 จำนวน 21 บ่อ	-	26,600	-	-	-	ร้อยละ 80	สามารถระบายน้ำได้ อย่างรวดเร็วและไม่ ท่วมขัง	กองช่าง
3	ก่อสร้างถนน คสล. หมู่ 1	เพื่อให้ประชาชนสัญจรไปมา ได้อย่างสะดวกสบาย	- หมู่ 1 รพ.สต. เชียงเครือ โพธิ์ชัย กว้าง 5.00 ม. ยาว 105.00 ม.	-	242,000	-	-	-	ร้อยละ 80	ประชาชนสัญจรไปมา ด้วยความสะดวกสบาย	กองช่าง

4	ก่อสร้างถนน คสล. หมู่ 2	เพื่อให้ประชาชนสัญจรไปมาด้วยความสะดวกสบาย	-หมู่ 2 สายบ้านโพนสว่าง เชื่อมบ้านโนนเบ็ญ กว้าง 5.00ม. ยาว 60.00ม.	-	180,000	-	-	-	ร้อยละ 80	ประชาชนสัญจรไปมา ด้วยความสะดวกสบาย	กองช่าง
---	-------------------------	---	--	---	---------	---	---	---	-----------	---------------------------------------	---------

ที่	โครงการ	วัตถุประสงค์	เป้าหมาย (ผลผลิตโครงการ)	งบประมาณและที่มา					ตัวชี้วัด (KPI)	ผลลัพธ์ที่คาดว่าจะได้รับ	หน่วยงาน รับผิดชอบหลัก
				2561 (บาท)	2562 (บาท)	2563 (บาท)	2564 (บาท)	2565 (บาท)			
5	ก่อสร้างถนน คสล. หมู่ 3	เพื่อให้ประชาชนสัญจรไปมาด้วยความสะดวกสบาย	-หมู่ 3 ซ้ำบ้านนางบุญยังถึงบ้านนางลำไย กว้าง 4.00ม. ยาว 80.00ม.	-	190,000	-	-	-	ร้อยละ 80	ประชาชนสัญจรไปมาด้วยความสะดวกสบาย	กองช่าง
6	ก่อสร้างถนน คสล. หมู่ 4	เพื่อให้ประชาชนสัญจรไปมาด้วยความสะดวกสบาย	-หมู่ 4 บ้านหนองหอย เชื่อมบ้านหนองหอยใหม่ หมู่ 17 กว้าง 4.00ม. ยาว 74.00ม.	-	176,000	-	-	-	ร้อยละ 80	ประชาชนสัญจรไปมาด้วยความสะดวกสบาย	กองช่าง
7	ก่อสร้างถนน คสล. หมู่ 5	เพื่อให้ประชาชนสัญจรไปมาด้วยความสะดวกสบาย	-หมู่ 5 สายรอบหมู่บ้าน กว้าง 4.00ม. ยาว 70.00ม.	-	167,000	-	-	-	ร้อยละ 80	ประชาชนสัญจรไปมาด้วยความสะดวกสบาย	กองช่าง
8	ก่อสร้างถนน คสล. หมู่ 6	เพื่อให้ประชาชนสัญจรไปมาด้วยความสะดวกสบาย	-หมู่ 6 ภายในหมู่บ้าน กว้าง 3.50ม. ยาว 80.00ม.	-	162,000	-	-	-	ร้อยละ 80	ประชาชนสัญจรไปมาด้วยความสะดวกสบาย	กองช่าง
9	ก่อสร้างถนน คสล. หมู่ 7	เพื่อให้ประชาชนสัญจรไปมาด้วยความสะดวกสบาย	-หมู่ 7 ภายในหมู่บ้าน สายไชยปรานี ซอย 1 กว้าง 3.00ม. ยาว 104.00ม. พร้อมวางท่อระบายน้ำ คสล.	-	183,000	-	-	-	ร้อยละ 80	ประชาชนสัญจรไปมาด้วยความสะดวกสบาย	กองช่าง
10	ก่อสร้างถนน คสล. หมู่ 11	เพื่อให้ประชาชนสัญจรไปมาด้วยความสะดวกสบาย	-หมู่ 11 สายวัดโนนเบ็ญฯ ถึงรร.ศิริราษฎร์ฯ กว้าง 4.00ม. ยาว 90.00ม.	-	209,000	-	-	-	ร้อยละ 80	ประชาชนสัญจรไปมาด้วยความสะดวกสบาย	กองช่าง

ที่	โครงการ	วัตถุประสงค์	เป้าหมาย (ผลผลิตโครงการ)	งบประมาณและที่มา					ตัวชี้วัด (KPI)	ผลลัพธ์ที่คาดว่าจะได้รับ	หน่วยงาน รับผิดชอบหลัก
				2561 (บาท)	2562 (บาท)	2563 (บาท)	2564 (บาท)	2565 (บาท)			
11	ก่อสร้างถนน คสล. หมู่ 12	เพื่อให้ประชาชนสัญจรไปมาด้วยความสะดวกสบาย	-หมู่ 12 ถนนสายรัตนะสันติธรรม กว้าง 4.00ม. ยาว 70.00ม.	-	167,000	-	-	-	ร้อยละ 80	ประชาชนสัญจรไปมาด้วยความสะดวกสบาย	กองช่าง
12	ก่อสร้างถนน คสล. หมู่ 13	เพื่อให้ประชาชนสัญจรไปมาด้วยความสะดวกสบาย	-หมู่ 13 สายวัดโพธิ์ศรี เชื่อมถนนรอบหนองหาร กว้าง 4.00ม. ยาว 70.00ม.	-	167,000	-	-	-	ร้อยละ 80	ประชาชนสัญจรไปมาด้วยความสะดวกสบาย	กองช่าง
13	ก่อสร้างถนน คสล. หมู่ 14	เพื่อให้ประชาชนสัญจรไปมาด้วยความสะดวกสบาย	-หมู่ 14 สายคอนหอเชื่อม ม.เกษตรศาสตร์ฯ กว้าง 4.00ม. ยาว 80.00ม.	-	190,000	-	-	-	ร้อยละ 80	ประชาชนสัญจรไปมาด้วยความสะดวกสบาย	กองช่าง
14	ก่อสร้างถนน คสล. หมู่ 17	เพื่อให้ประชาชนสัญจรไปมาด้วยความสะดวกสบาย	-หมู่ 17 บ้านหนองหอย ใหม่เชื่อมบ้านป่าหว้าน กว้าง4.00ม. ยาว70.00ม. พร้อมวางท่อระบายน้ำ คสล.	-	167,000	-	-	-	ร้อยละ 80	ประชาชนสัญจรไปมาด้วยความสะดวกสบาย	กองช่าง
15	ปรับปรุงผนังป้องกันตลิ่ง คอสะพานข้ามลำห้วยลาก หมู่ 17	เพื่อป้องกันน้ำกัดเซาะของ น้ำและป้องกันตลิ่งพัง	-หมู่ 17 ปรับปรุงตลิ่งลำ ห้วยลาก โดยเรียงกล่อง เกเบี่ยน ขนาดกว้าง1.00ม ยาว 2.00ม. สูง 1.00ม. จำนวน 2 แถว พร้อมเรียง หินภูเขาผนังตลิ่ง	-	350,000	-	-	-	ร้อยละ80	สะพานมีความมั่นคง แข็งแรงและมีความ ปลอดภัยในการสัญจร ไปมา	กองช่าง



ที่	โครงการ	วัตถุประสงค์	เป้าหมาย (ผลผลิตโครงการ)	งบประมาณและที่มา					ตัวชี้วัด (KPI)	ผลลัพธ์ที่คาดว่าจะได้รับ	หน่วยงาน รับผิดชอบหลัก
				2561 (บาท)	2562 (บาท)	2563 (บาท)	2564 (บาท)	2565 (บาท)			
16	ปรับปรุง/ซ่อมแซมถนนลูกรังภายในหมู่บ้าน หมู่ 1-17	เพื่อให้ประชาชนได้รับความสะดวกสบายในการสัญจรไปมาและลดอุบัติเหตุ	-ปรับปรุง/ซ่อมแซมถนนลูกรังภายในหมู่บ้าน หมู่ 1-17	-	-	500,000	500,000	500,000	ร้อยละ80	ประชาชนได้รับความสะดวกสบายในการสัญจรไปมา	กองช่าง
17	ติดตั้งไฟฟ้าส่องสว่างสาธารณะ หมู่ 1-17	เพื่อความปลอดภัยในชีวิตและทรัพย์สินและการสัญจรไปมาความสะดวกสบาย	- ติดตั้งไฟฟ้าส่องสว่างสาธารณะ ภายในหมู่บ้าน หมู่ 1-17	-	-	250,000	250,000	250,000	ร้อยละ80	มีความปลอดภัยในชีวิตและทรัพย์สินการสัญจรไปมาสะดวกสบาย	กองช่าง
18	ก่อสร้างร่องระบายน้ำ หมู่ 1	เพื่อให้การระบายน้ำได้อย่างรวดเร็วและไม่ก่อให้เกิดน้ำท่วมขัง	-หมู่ 1 สายกลางหมู่บ้าน 1)ก่อสร้างร่องระบายน้ำคสล. กว้าง0.40ม. ยาว165.00ม. 2)วางท่อระบายน้ำข้างถนน พร้อมบ่อพัก	-	-	497,000	-	-	ร้อยละ80	สามารถระบายน้ำได้อย่างรวดเร็วและไม่ท่วมขัง	กองช่าง
19	ขยายผิวจราจรถนนคสล. หมู่ 2	เพื่อให้ประชาชนสัญจรไปมาสะดวกสบาย	-หมู่2 ภายในหมู่บ้านขยายผิวจราจรเพิ่มกว้างข้างละ 1.00ม.ยาว 273.00ม.	-	-	385,000	-	-	ร้อยละ80	ประชาชนสัญจรไปมาด้วยความสะดวกสบาย	กองช่าง
20	ขยายเขตระบบประปาหมู่บ้านแบบผิวดิน ขนาดใหญ่มาก หมู่ 1	เพื่อให้ประชาชนมีน้ำใช้อุปโภคบริโภคอย่างทั่วถึง	-หมู่ 1 วางท่อขยายเขตระบบประปา ขนาดØ 2” ยาว 5,000 ม.	-	-	500,000	-	-	ร้อยละ80	ประชาชนมีน้ำใช้อุปโภค-บริโภคอย่างทั่วถึง	กองช่าง
21	ขยายเขตระบบประปาหมู่บ้านแบบผิวดิน ขนาดใหญ่มาก หมู่ 5	เพื่อให้ประชาชนมีน้ำใช้อุปโภคบริโภคอย่างทั่วถึง	-หมู่ 5 วางท่อขยายเขตระบบประปา ขนาดØ 2” ยาว 5,000 ม.	-	-	500,000	-	-	ร้อยละ80	ประชาชนมีน้ำใช้อุปโภค-บริโภคอย่างทั่วถึง	กองช่าง

ที่	โครงการ	วัตถุประสงค์	เป้าหมาย (ผลผลิตโครงการ)	งบประมาณและที่มา					ตัวชี้วัด (KPI)	ผลลัพธ์ที่คาดว่าจะได้รับ	หน่วยงาน รับผิดชอบหลัก
				2561 (บาท)	2562 (บาท)	2563 (บาท)	2564 (บาท)	2565 (บาท)			
22	ก่อสร้างร่องระบายน้ำ หมู่ 11	เพื่อการระบายน้ำออกจากพื้นที่ได้อย่างรวดเร็วและไม่ก่อให้เกิดน้ำท่วมขัง	-หมู่11 บ้านนางประภาศรี กว้าง 0.5ม. ยาว 650ม. -หมู่11 บ้านนางวิสัยถึง นายคำปุ่น กว้าง0.5ม. ยาว650ม.ลึก 0.5 ม.	-	-	500,000	-	-	ร้อยละ80	สามารถระบายน้ำได้อย่างรวดเร็วและน้ำไม่ท่วมขัง	กองช่าง
23	ก่อสร้างร่องระบายน้ำ หมู่ 13	เพื่อการระบายน้ำออกจากพื้นที่ได้อย่างรวดเร็วและไม่ก่อให้เกิดน้ำท่วมขัง	-หมู่13 จากบ้านนายเสียนถึงวัดโพธิ์ศรี กว้าง0.5ม. ยาว600ม.ลึก0.5ม.	-	-	500,000	-	-	ร้อยละ80	สามารถระบายน้ำได้อย่างรวดเร็วและน้ำไม่ท่วมขัง	กองช่าง
24	ก่อสร้างร่องระบายน้ำพร้อมบ่อพัก หมู่ 14	เพื่อการระบายน้ำออกจากพื้นที่ได้อย่างรวดเร็วและไม่ก่อให้เกิดน้ำท่วมขัง	-หมู่ 14 กลางหมู่บ้าน ขนาดØ 0.4x1.0 ม. พร้อมบ่อพัก	-	-	500,000	-	-	ร้อยละ80	สามารถระบายน้ำได้อย่างรวดเร็วและน้ำไม่ท่วมขัง	กองช่าง
25	ก่อสร้างท่อระบายน้ำพร้อมบ่อพัก หมู่ 15	เพื่อการระบายน้ำออกจากพื้นที่ได้อย่างรวดเร็วและไม่ก่อให้เกิดน้ำท่วมขัง	-หมู่15 สายหลังรร.ทุ่งมนฯ 1)วางท่อระบายน้ำขนาดØ 0.3x1.00ม.พร้อมบ่อพัก 2)วางท่อระบายน้ำลอดถนน ขนาดØ 0.4x1.00ม.	-	-	175,000	-	-	ร้อยละ80 ร้อยละ80	สามารถระบายน้ำได้อย่างรวดเร็วและน้ำไม่ท่วมขัง	กองช่าง
26	ก่อสร้างถนน คสล. หมู่ 1	เพื่อให้ประชาชนสัญจรไปมาได้อย่างสะดวกสบาย	-หมู่ 1 สายข้างตลาดสดเทศบาลเชิงศรี -หมู่ 1 ซอยหอพักกษฎา -หมู่1ซอยหอพักจันทรมณี -หมู่ 1ซอยหอพักปริญศิริ	-	-	500,000	500,000	500,000	ร้อยละ80 ร้อยละ80 ร้อยละ80 ร้อยละ80	ประชาชนสัญจรไปมาด้วยความสะดวกสบาย	กองช่าง

			-หมู่ 1 ซอยหอพักบ้านนาค	-	-	500,000	500,000	500,000	ร้อยละ 80		
--	--	--	-------------------------	---	---	---------	---------	---------	-----------	--	--

ที่	โครงการ	วัตถุประสงค์	เป้าหมาย (ผลผลิตโครงการ)	งบประมาณและที่มา					ตัวชี้วัด (KPI)	ผลลัพธ์ที่คาดว่าจะได้รับ	หน่วยงาน รับผิดชอบหลัก
				2561 (บาท)	2562 (บาท)	2563 (บาท)	2564 (บาท)	2565 (บาท)			
27	ก่อสร้างถนน คสล. หมู่ 3	เพื่อให้ประชาชนสัญจรไปมาด้วยความสะดวกสบาย	-หมู่ 3 สายวัดป่าฯ กว้าง 4.00ม. ยาว 110.00ม. พร้อมวางท่อระบายน้ำ	-	-	242,000	-	-	ร้อยละ 80	ประชาชนสัญจรไปมาด้วยความสะดวกสบาย	กองช่าง
28	ก่อสร้างถนน คสล. หมู่ 3	เพื่อให้ประชาชนสัญจรไปมาด้วยความสะดวกสบาย	-หมู่ 3 ซอยบัวตอง กว้าง 4.00ม. ยาว 210.00ม. -หมู่ 3 สายวัดโพธิ์ทอง กว้าง 4.00ม. ยาว 160.00ม. -หมู่ 3 สายนางบุญยังถึงบ้านนางลำไยกว้าง 4.00ม. ยาว 53.00ม.	-	-	500,000	500,000	500,000	ร้อยละ 80	ประชาชนสัญจรไปมาด้วยความสะดวกสบาย	กองช่าง
29	ก่อสร้างถนน คสล. หมู่ 4	เพื่อให้ประชาชนสัญจรไปมาด้วยความสะดวกสบาย	-หมู่ 4 ถนนสายเจริญสุข กว้าง 3.00ม. ยาว 200.00ม. พร้อมวางท่อระบายน้ำ	-	-	350,000	-	-	ร้อยละ 80	ประชาชนสัญจรไปมาด้วยความสะดวกสบาย	กองช่าง
30	ก่อสร้างถนน คสล. หมู่ 5	เพื่อให้ประชาชนสัญจรไปมาได้อย่างสะดวกสบาย	-หมู่ 4 สายคุ้มนิมิตรใหม่ กว้าง 4.00ม. ยาว 220.00ม. -หมู่ 5 สายรอบหมู่บ้าน กว้าง 4.00ม. ยาว 200.00ม.	-	-	500,000	500,000	500,000	ร้อยละ 80	ประชาชนสัญจรไปมาด้วยความสะดวกสบาย	กองช่าง

			-หมู่ 5 เชื่อม หมู่ 16 กว้าง4.00ม.ยาว210.00ม.	-	-	500,000	500,000	500,000	ร้อยละ80		
			-หมู่ 5 สายป่าช้า กว้าง 4.00ม. ยาว150.00ม.	-	-	-	400,000	-	ร้อยละ80		

ที่	โครงการ	วัตถุประสงค์	เป้าหมาย (ผลผลิตโครงการ)	งบประมาณและที่มา					ตัวชี้วัด (KPI)	ผลลัพธ์ที่คาดว่าจะได้รับ	หน่วยงาน รับผิดชอบหลัก
				2561 (บาท)	2562 (บาท)	2563 (บาท)	2564 (บาท)	2565 (บาท)			
31	ขยายไหล่ทางพร้อม ร่องระบายน้ำพร้อมบ่อพัก หมู่ 6	เพื่อให้การระบายน้ำออกจาก พื้นที่ได้อย่างรวดเร็วไม่ท่วมขัง	-หมู่ 6 รพ.สต.หนองสนม ถึงวัดโนนแจ้ง ขยายไหล่ ทางพร้อมร่องระบายน้ำ Ø 0.3x1.00ม.พร้อมบ่อพัก	-	-	300,000	-	-	ร้อยละ80	สามารถระบายน้ำได้ รวดเร็วและไม่ท่วมขัง	กองช่าง
32	ก่อสร้างถนน คสล.หมู่ 6	เพื่อให้ประชาชนสัญจรไปมา ได้อย่างสะดวกสบาย	-หมู่ 6 ภายในหมู่บ้าน กว้าง3.50ม.ยาว200.00ม.	-	-	425,000	-	-	ร้อยละ 80	ประชาชนสัญจรไปมา ด้วยความสะดวกสบาย	กองช่าง
33	ก่อสร้าง ถนน คสล. หมู่ 7	เพื่อให้ประชาชนสัญจรไปมา ได้อย่างสะดวกสบาย	-หมู่ 7 สำนักสงฆ์ฯเชื่อม บ้านหนองหอย หมู่ 4 กว้าง4.00ม.ยาว200.00ม. -หมู่ 7 กลางหมู่บ้านซอย โรงสี กว้าง 3.00ม. ยาว 16.00ม.	-	-	465,000	-	-	ร้อยละ80	ประชาชนสัญจรไปมา ด้วยความสะดวกสบาย	กองช่าง
34	ก่อสร้างถนน คสล. หมู่ 8	เพื่อให้ประชาชนสัญจรไปมา ได้อย่างสะดวกสบาย	-หมู่ 8 บ้านทุ่งมนเชื่อม บ้านสร้างแก้วสมานมิตร กว้าง4.00ม.ยาว175.00ม.	-	-	420,000	-	-	ร้อยละ80	ประชาชนสัญจรไปมา ด้วยความสะดวกสบาย	กองช่าง
35	ก่อสร้างถนน คสล. หมู่ 9	เพื่อให้ประชาชนสัญจรไปมา ได้อย่างสะดวกสบาย	-หมู่ 9 สายบ้านโคกสว่าง เชื่อมบ้านโนนศาลา หมู่12 กว้าง5.00ม.ยาว330.00ม. -หมู่ 9เชื่อมหมู่1 สายรอบ ม.เกษตรฯ กว้าง 6.00ม. ยาว 82.00ม.	-	-	438,000	500,000	-	ร้อยละ80	ประชาชนสัญจรไปมา ด้วยความสะดวกสบาย	กองช่าง
				-	-	200,000	135,000	135,000	ร้อยละ80		



ที่	โครงการ	วัตถุประสงค์	เป้าหมาย (ผลผลิตโครงการ)	งบประมาณและที่มา					ตัวชี้วัด (KPI)	ผลลัพธ์ที่คาดว่าจะได้รับ	หน่วยงาน รับผิดชอบหลัก
				2561 (บาท)	2562 (บาท)	2563 (บาท)	2564 (บาท)	2565 (บาท)			
36	ก่อสร้าง ถนน คสล. หมู่ 10	เพื่อให้ประชาชนสัญจรไปมาได้อย่างสะดวกสบาย	-หมู่ 10 สายคู้มนาเตือไปวัดป่าหนองหอย กว้าง 4.00ม. ยาว 250.00ม. พร้อมวางท่อระบายน้ำ	-	-	587,000	-	-	ร้อยละ80	ประชาชนสัญจรไปมาด้วยความสะดวกสบาย	กองช่าง
			-หมู่ 10 สายคู้มนาเตือ กว้าง4.00ม.ยาว210.00ม.	-	-	500,000	500,000	500,000	ร้อยละ80		
37	ก่อสร้างถนน คสล. หมู่ 11	เพื่อให้ประชาชนสัญจรไปมาได้อย่างสะดวกสบาย	-หมู่ 11 สายหนองกุงเสื่อ กว้าง4.00ม.ยาว200.00ม.	-	-	465,000	-	-	ร้อยละ80	ประชาชนสัญจรไปมาด้วยความสะดวกสบาย	กองช่าง
			-หมู่ 11 วัดป่าดอนกลาง กว้าง4.00ม.ยาว200.00ม.	-	-	-	-	480,000	ร้อยละ80		
38	ก่อสร้างถนน คสล. หมู่ 12	เพื่อให้ประชาชนสัญจรไปมาได้อย่างสะดวกสบาย	-หมู่ 12 บ้านโนนศาลา เชื่อมบ้านหนองบัวสร้าง กว้าง4.00ม.ยาว230.00ม. พร้อมวางท่อระบายน้ำ	-	-	541,000	-	-	ร้อยละ80	ประชาชนสัญจรไปมาด้วยความสะดวกสบาย	กองช่าง
			-หมู่ 12สายเชื่อมถนนอบจ กว้าง4.00ม.ยาว210.00ม.	-	-	500,000	500,000	500,000	ร้อยละ80		
39	ก่อสร้างถนน คสล. หมู่ 13	เพื่อให้ประชาชนสัญจรไปมาได้อย่างสะดวกสบาย	-หมู่ 13 สายวัดโพธิ์ศรี เชื่อมถนนรอบหนองหาร กว้าง4.00ม.ยาว200.00ม.	-	-	465,000	-	-	ร้อยละ80	ประชาชนสัญจรไปมาด้วยความสะดวกสบาย	กองช่าง
40	ก่อสร้างถนน คสล. หมู่ 14	เพื่อให้ประชาชนสัญจรไปมาได้อย่างสะดวกสบาย	-หมู่ 14 สายดอนห่อเชื่อม ม.เกษตรศาสตร์ฯ 2 ช่วง	-	-	470,000	-	-	ร้อยละ80	ประชาชนสัญจรไปมาด้วยความสะดวกสบาย	กองช่าง

ที่	โครงการ	วัตถุประสงค์	เป้าหมาย (ผลผลิตโครงการ)	งบประมาณและที่มา					ตัวชี้วัด (KPI)	ผลลัพธ์ที่คาดว่าจะได้รับ	หน่วยงาน รับผิดชอบหลัก
				2561 (บาท)	2562 (บาท)	2563 (บาท)	2564 (บาท)	2565 (บาท)			
41	ก่อสร้างถนน คสล. หมู่ 15	เพื่อให้ประชาชนสัญจรไปมาได้อย่างสะดวกสบาย	1)กว้าง4.00ม.ยาว160.00ม. 2)กว้าง5.00ม.ยาว18.00ม. -หมู่ 14 สายหอพักบ้านสวน พุดศรี -หมู่ 14 สายบ้านพิมพ์ทอง -หมู่ 14 สายไปประปาฯ -หมู่15 ในหมู่บ้าน 2 แห่ง	-	-	500,000	500,000	500,000	ร้อยละ80	ประชาชนสัญจรไปมา ด้วยความสะดวกสบาย	กองช่าง
42	ก่อสร้างถนน คสล. หมู่ 17	เพื่อให้ประชาชนสัญจรไปมาได้อย่างสะดวกสบาย	1)กว้าง3.50ม.ยาว40.00ม. 2)กว้าง3.50ม.ยาว45.00ม.	-	-	207,000	-	-	ร้อยละ80	ประชาชนสัญจรไปมา ด้วยความสะดวกสบาย	กองช่าง
43	ก่อสร้างถนน คสล. หมู่ 17	เพื่อให้ประชาชนสัญจรไปมาได้อย่างสะดวกสบาย	-หมู่ 17 ถนนสายซอยตัน กว้าง3.00ม.ยาว55.00ม. พร้อมวางท่อระบายน้ำ	-	-	100,000	-	-	ร้อยละ80	ประชาชนสัญจรไปมา ด้วยความสะดวกสบาย	กองช่าง
44	ก่อสร้างถนน คสล. หมู่ 17	เพื่อให้ประชาชนสัญจรไปมาได้อย่างสะดวกสบาย	-หมู่ 17สายไปประปาเดิม กว้าง4.00ม.ยาว85.00ม. พร้อมวางท่อระบายน้ำ -หมู่ 17 สายเชื่อมคลอง ชลประทาน กว้าง 4.00ม.	-	-	200,000	-	-	ร้อยละ80	ประชาชนสัญจรไปมา ด้วยความสะดวกสบาย	กองช่าง
				-	-	500,000	500,000	500,000	ร้อยละ80		





ที่	โครงการ	วัตถุประสงค์	เป้าหมาย (ผลผลิตโครงการ)	งบประมาณและที่มา					ตัวชี้วัด (KPI)	ผลลัพธ์ที่คาดว่าจะได้รับ	หน่วยงาน รับผิดชอบหลัก
				2561 (บาท)	2562 (บาท)	2563 (บาท)	2564 (บาท)	2565 (บาท)			
45	ขยายเขตระบบประปาหมู่บ้าน หมู่ 9	เพื่อให้ประชาชนมีน้ำใช้อุปโภคบริโภคอย่างทั่วถึง	-หมู่ 9 วางท่อขยายเขตระบบประปา ขนาดØ 2” ยาว 1,500ม.	-	-	150,000	-	-	ร้อยละ80	ประชาชนมีน้ำใช้อุปโภคบริโภคอย่างทั่วถึง	กองช่าง
46	ปรับปรุงระบบน้ำประปาผิวดิน หมู่ 16	เพื่อให้ประชาชนมีน้ำเพื่ออุปโภคบริโภคที่สะอาดปราศจากสิ่งปนเปื้อน	-หมู่ 16 ปรับปรุงระบบผลิตน้ำประปาผิวดิน หมู่บ้าน จำนวน 1 ชุด	-	-	450,000	-	-	ร้อยละ80	ประชาชนมีน้ำอุปโภคบริโภคที่สะอาดและปลอดภัย	กองช่าง
47	ขยายเขตระบบจำหน่ายไฟฟ้า หมู่ 4	เพื่อให้ประชาชนมีไฟฟ้าใช้อย่างทั่วถึงและเพียงพอับความต้องการ	-หมู่ 4 ขยายเขตระบบไฟฟ้าแรงต่ำ ระยะทาง 700ม.(นายศรี ปาทะวงศ์)	-	-	250,000	-	-	1 แห่ง	ประชาชนมีไฟฟ้าใช้อย่างทั่วถึงและเพียงพอับความต้องการ	กองช่าง
48	ก่อสร้างถนน คสล.ทับถนนอัลฟัลทีติกพร้อมขยายไหล่ทาง หมู่ 14	เพื่อให้ประชาชนสัญจรไปมาด้วยความสะดวกสบาย	-หมู่ 14 เส้นข้างและหลังรร.ชุมชนเชิงเครือฯ กว้าง5.00ม.ยาว200.00ม.	-	-	600,000	-	-	ร้อยละ80	ประชาชนสัญจรไปมาด้วยความสะดวกสบาย	กองช่าง
49	ก่อสร้างถนน คสล. หมู่ 14	เพื่อให้ประชาชนสัญจรไปมาด้วยความสะดวกสบาย	-หมู่ 14 หอพักทรัพย์เจริญเชื่อมป่าช้าฝีน้อย กว้าง4.00ม.ยาว220.00ม.	-	-	500,000	-	-	ร้อยละ80	ประชาชนสัญจรไปมาด้วยความสะดวกสบาย	กองช่าง
50	ก่อสร้างถนน คสล. หมู่ 16	เพื่อให้ประชาชนสัญจรไปมาด้วยความสะดวกสบาย	-หมู่ 16 เชื่อม ถนนสายป่าช้า หมู่ 5 กว้าง 3.50ม. ยาว 240.00ม.	-	-	500,000	500,000	500,000	ร้อยละ80	ประชาชนสัญจรไปมาด้วยความสะดวกสบาย	กองช่าง

ที่	โครงการ	วัตถุประสงค์	เป้าหมาย (ผลผลิตโครงการ)	งบประมาณและที่มา					ตัวชี้วัด (KPI)	ผลลัพธ์ที่คาดว่าจะได้รับ	หน่วยงาน รับผิดชอบหลัก
				2561 (บาท)	2562 (บาท)	2563 (บาท)	2564 (บาท)	2565 (บาท)			
51	ก่อสร้างถังเก็บน้ำใระบบ ประปาหมู่บ้าน หมู่ 14	เพื่อมีที่กักเก็บน้ำไว้ใช้ผลิต น้ำประปาในอุโมงค์บริเวณ อย่างเพียงพอ	-หมู่ 14 ก่อสร้างถังเก็บ น้ำใระบบประปาหมู่บ้าน ความจุ 100 ลบ.ม.	-	-	500,000	-	-	1 แห่ง	มีแหล่งที่กักเก็บน้ำใช้ ผลิตน้ำประปาที่ เพียงพอ	กองช่าง
52	ก่อสร้างถนน คสล. หมู่ 7	เพื่อให้ประชาชนสัญจรไปมา ด้วยความสะดวกสบาย	-หมู่ 7 สายหน้รร.นิรมล ถึงห้วยลาก กว้าง 3.50ม. ยาว 240.00ม.	-	-	500,000	500,000	500,000	ร้อยละ80	ประชาชนสัญจรไปมา ด้วยความสะดวกสบาย	กองช่าง
53	ขยายเขตระบบจำหน่ายไฟฟ้า หมู่ 8	เพื่อให้ประชาชนมีไฟฟ้าใช้ อย่างทั่วถึงและเพียงพอกับ ความต้องการ	-หมู่ 8 จากบ้านนายปริญญา ถึงบ้านนายสุริยันต์ -หมู่ 8 จากบ้านนางอุทัย วรรณถึงบ้านนายสำราญ	-	-	250,000	-	-	1 แห่ง	ประชาชนมีไฟฟ้าใช้ อย่างทั่วถึงและเพียงพอ กับความต้องการ	กองช่าง
54	ขยายเขตระบบจำหน่ายไฟฟ้า หมู่ 10	เพื่อให้ประชาชนมีไฟฟ้าใช้ อย่างทั่วถึงและเพียงพอกับ ความต้องการ	-หมู่ 10 เส้นคลองน้ำโนน ดินแดง บ้านนางประยูร สมนึก	-	-	250,000	-	-	1 แห่ง	ประชาชนมีไฟฟ้าใช้ อย่างทั่วถึงและเพียงพอ กับความต้องการ	กองช่าง
55	ก่อสร้างร่องระบายน้ำ หมู่ 7	เพื่อการระบายน้ำออกจาก พื้นที่ได้อย่างรวดเร็วและไม่ ก่อให้เกิดน้ำท่วมขัง	-หมู่ 7 หน้าบ้านนางไกรสร อุปศักดิ์ กว้าง 0.50 ม. ยาว200.00ม. ลึก 0.5 ม. -หมู่ 7 หน้าบ้านนายพรม	-	-	300,000	-	-	ร้อยละ80	สามารถระบายน้ำได้ อย่างรวดเร็วและน้ำไม่ ท่วมขัง	กองช่าง

ที่	โครงการ	วัตถุประสงค์	เป้าหมาย (ผลผลิตโครงการ)	งบประมาณและที่มา					ตัวชี้วัด (KPI)	ผลลัพธ์ที่คาดว่าจะได้รับ	หน่วยงาน รับผิดชอบหลัก
				2561 (บาท)	2562 (บาท)	2563 (บาท)	2564 (บาท)	2565 (บาท)			
56	ก่อสร้างอาคารศูนย์การเรียนรู้ ธนาคารน้ำใต้ดิน	เพื่อใช้ในการจัดกิจกรรมและ นิทรรศการและเป็นศูนย์การ เรียนรู้ธนาคารน้ำใต้ดินตำบล เชียงเครือ	-หมู่1ก่อสร้างอาคารศูนย์ การเรียนรู้ธนาคารน้ำ ใต้ดิน จำนวน 1 หลังและ ฐานเรียนรู้ รายละเอียด ตามแบบทต.เชียงเครือ	-	-	6,455,000	6,455,000	8,975,000	1 หลัง	มีศูนย์การเรียนรู้ ธนาคารน้ำใต้ดินตำบล เชียงเครือ	กองช่าง
57	ก่อสร้างโดมอาคารอเนก ประสงค์	เพื่อมีสถานที่ไว้ทำกิจกรรม ของสำนักงาน	-ก่อสร้างโดมอาคารอเนก ประสงค์กว้าง 16.00ม. ยาว 20.00ม.สูง 6.00ม.	-	-	-	1,200,000	-	1 แห่ง	มีสถานที่ทำกิจกรรม ของสำนักงาน	สำนักปลัด
58	ขยายเขตระบบจำหน่ายไฟฟ้า หมู่ 9	เพื่อให้ประชาชนมีไฟฟ้าใช้ อย่างทั่วถึงและเพียงพอกับ ความต้องการ	-หมู่ 9 จากข้าวฮางงอก ถึงสวนยาง	-	-	-	250,000	-	1 แห่ง	ประชาชนมีไฟฟ้าใช้ อย่างทั่วถึงและเพียงพอ กับความต้องการ	กองช่าง
59	ขยายเขตระบบจำหน่ายไฟฟ้า หมู่ 2	เพื่อให้ประชาชนมีไฟฟ้าใช้ อย่างทั่วถึงและเพียงพอกับ ความต้องการ	-หมู่ 2 จากบ้านนายถาวร ลาดบาศรีถึงบ้านนายวิสัย สมบัติพล	-	-	-	200,000	-	1 แห่ง	ประชาชนมีไฟฟ้าใช้ อย่างทั่วถึงและเพียงพอ กับความต้องการ	กองช่าง
60	ขยายเขตไฟฟ้าเพื่อการเกษตร หมู่ 5	เพื่อให้ประชาชนมีไฟฟ้าใช้ อย่างทั่วถึงและเพียงพอกับ ความต้องการ	-หมู่ 2 จากบ้านนางชะมี ถึงบ้านนายสถิต ไทยเหนือ	-	-	-	200,000	-	1 แห่ง	ประชาชนมีไฟฟ้าใช้ อย่างทั่วถึงและเพียงพอ กับความต้องการ	กองช่าง
			-หมู่ 5 จากบ้านทุ่งพัฒนา หมู่16 ถึงบ้านนายคำหลัก -หมู่ 5 จากนายขยงยุทธ ไปบ้านนายปริญญา	-	-	-	150,000	-	150,000		

ที่	โครงการ	วัตถุประสงค์	เป้าหมาย (ผลผลิตโครงการ)	งบประมาณและที่มา					ตัวชี้วัด (KPI)	ผลลัพธ์ที่คาดว่าจะได้รับ	หน่วยงาน รับผิดชอบหลัก
				2561 (บาท)	2562 (บาท)	2563 (บาท)	2564 (บาท)	2565 (บาท)			
61	ขยายเขตไฟฟ้าเพื่อการเกษตร หมู่ 6	เพื่อให้ประชาชนมีไฟฟ้าใช้ อย่างทั่วถึงและเพียงพอกับ ความต้องการ	-หมู่ 6 จากบ้านนายสุวิทย์ ถึงบ้านนางพวงศักดิ์	-	-	-	350,000	-	1 แห่ง	ประชาชนมีไฟฟ้าใช้ อย่างทั่วถึงและเพียงพอ กับความต้องการ	กองช่าง
62	ขยายเขตระบบจำหน่ายไฟฟ้า หมู่ 7	เพื่อให้ประชาชนมีไฟฟ้าใช้ อย่างทั่วถึงและเพียงพอกับ ความต้องการ	-หมู่ 7 จากบ้านป่าหว่าน ถึงบ้านหนองศาลา หมู่ 9 ต.ฮางโฮง	-	-	-	300,000	-	1 แห่ง	ประชาชนมีไฟฟ้าใช้ อย่างทั่วถึงและเพียงพอ กับความต้องการ	กองช่าง
63	ขยายเขตระบบจำหน่ายไฟฟ้า หมู่ 10	เพื่อให้ประชาชนมีไฟฟ้าใช้ อย่างทั่วถึงและเพียงพอกับ ความต้องการ	-หมู่ 10 ไปตามถนนถึง บ้านนางนงเยาว์ -หมู่ 10 สายนายนายสมชัย	-	-	-	250,000	-	1 แห่ง	ประชาชนมีไฟฟ้าใช้ อย่างทั่วถึงและเพียงพอ กับความต้องการ	กองช่าง
64	ขยายเขตระบบจำหน่ายไฟฟ้า หมู่ 11	เพื่อให้ประชาชนมีไฟฟ้าใช้ อย่างทั่วถึงและเพียงพอกับ ความต้องการ	-หมู่ 11 สายบ้านโนนเบ็ญ ถึงวัดห้วยโศก -หมู่ 11 จากบ้านโนนเบ็ญ ถึงบ้านนายสลัก ลิ่มสอน -หมู่ 11 จากบ้านนายสมพล ธรรมยุติบ้านนายสงวน	-	-	-	200,000	-	1 แห่ง	ประชาชนมีไฟฟ้าใช้ อย่างทั่วถึงและเพียงพอ กับความต้องการ	กองช่าง
65	ขยายเขตไฟฟ้าเพื่อการเกษตร หมู่ 12	เพื่อให้ประชาชนมีไฟฟ้าใช้ อย่างทั่วถึงและเพียงพอกับ ความต้องการ	-หมู่ 12 จากฟาร์มไก่ไป หนองบัวสร้าง -หมู่ 12 เส้นทางบ้าน อาจารย์สมควร	-	-	-	200,000	-	1 แห่ง	ประชาชนมีไฟฟ้าใช้ อย่างทั่วถึงและเพียงพอ กับความต้องการ	กองช่าง
				-	-	-	-	250,000	1 แห่ง		



ที่	โครงการ	วัตถุประสงค์	เป้าหมาย (ผลผลิตโครงการ)	งบประมาณและที่มา					ตัวชี้วัด (KPI)	ผลลัพธ์ที่คาดว่าจะได้รับ	หน่วยงาน รับผิดชอบหลัก
				2561 (บาท)	2562 (บาท)	2563 (บาท)	2564 (บาท)	2565 (บาท)			
66	ขยายเขตระบบจำหน่ายไฟฟ้า หมู่ 15	เพื่อให้ประชาชนมีไฟฟ้าใช้ อย่างทั่วถึงและเพียงพอกับ ความต้องการ	-หมู่ 15 จากบ้านนายสวัสดิ์ ถึงนายหนูเทียน โสภา -หมู่ 15 บ้านนายปริญญา ถึงบ้านนางจรรพวรรณ -หมู่ 15 จากบ้านนางยีน ถึงนายคำสิน แสนต่างนา	-	-	-	250,000	-	1 แห่ง	ประชาชนมีไฟฟ้าใช้ อย่างทั่วถึงและเพียงพอ กับความต้องการ	กองช่าง
67	ขยายเขตระบบจำหน่ายไฟฟ้า หมู่ 16	เพื่อให้ประชาชนมีไฟฟ้าใช้ อย่างทั่วถึงและเพียงพอกับ ความต้องการ	-หมู่ 16 ภายในหมู่บ้าน	-	-	-	200,000	-	1 แห่ง	ประชาชนมีไฟฟ้าใช้ อย่างทั่วถึงและเพียงพอ กับความต้องการ	กองช่าง
68	ขยายเขตไฟฟ้าเพื่อการเกษตร หมู่ 17	เพื่อให้ประชาชนมีไฟฟ้าใช้ อย่างทั่วถึงและเพียงพอกับ ความต้องการ	-หมู่ 17 สายบ้านหนอง หอยถึงบ้านโคกเลาะ	-	-	-	200,000	-	1 แห่ง	ประชาชนมีไฟฟ้าใช้ อย่างทั่วถึงและเพียงพอ กับความต้องการ	กองช่าง
			-หมู่ 17 คลองส่งน้ำนา นายประพงษ์ถึงนายแอบ	-	-	-	200,000	-	1 แห่ง		
			-หมู่ 17 สายบ้านนายศรี สมัยถึงนายประสิทธิ์	-	-	-	-	400,000	1 แห่ง		
			-หมู่ 17 บ้านนายคำตาถึง นายนายเสวด	-	-	-	-	300,000	1 แห่ง		
69	ก่อสร้างถนนลูกรัง หมู่ 3	เพื่อให้ประชาชนสัญจรไปมา ได้อย่างสะดวกสบาย	-หมู่ 3 จากบ้านนางรุ่ง ลักษณะ กว้าง 6 เมตร ถึงทาง สาธารณประโยชน์ กว้าง 3.00ม. ยาว 500.00ม.	-	-	-	50,000	-	ร้อยละ 80	ประชาชนสัญจรไปมา ด้วยความสะดวกสบาย	กองช่าง





ที่	โครงการ	วัตถุประสงค์	เป้าหมาย (ผลผลิตโครงการ)	งบประมาณและที่มา					ตัวชี้วัด (KPI)	ผลลัพธ์ที่คาดว่าจะได้รับ	หน่วยงาน รับผิดชอบหลัก
				2561 (บาท)	2562 (บาท)	2563 (บาท)	2564 (บาท)	2565 (บาท)			
70	ก่อสร้างถนน คสล. หมู่ 6	เพื่อให้ประชาชนสัญจรไปมาได้อย่างสะดวกสบาย	-หมู่ 6สายบ้านหนองสนม เชื่อมบ้านเชียงเครือ หมู่ 1 ยาว 500.00ม.	-	-	800,000	1,300,000	800,000	ร้อยละ 80	ประชาชนสัญจรไปมาด้วยความสะดวกสบาย	กองช่าง
71	ก่อสร้างร่องระบายน้ำ หมู่ 4	เพื่อการระบายน้ำออกจากพื้นที่ได้อย่างรวดเร็วและไม่ก่อให้เกิดน้ำท่วมขัง	-หมู่ 4 จากบ้านนายแสง สุริยันต์ ถึงบ้านนางสมศรี กว้าง 4.00ม. ยาว200.00	-	-	-	350,000	-	ร้อยละ 80	สามารถระบายน้ำได้อย่างรวดเร็วและน้ำไม่ท่วมขัง	กองช่าง
72	ก่อสร้างถนน คสล. หมู่ 7	เพื่อให้ประชาชนสัญจรไปมาได้อย่างสะดวกสบาย	-หมู่ 7 ค้มเศรษฐีจากบ้านนางเพ็ญศรีถึงบ้านนายบัวจันทร์ กว้าง 3.50ม. ยาว 150.00ม.	-	-	-	320,000	-	ร้อยละ 80	ประชาชนสัญจรไปมาด้วยความสะดวกสบาย	กองช่าง
73	ก่อสร้างถนน คสล. หมู่ 8	เพื่อให้ประชาชนสัญจรไปมาได้อย่างสะดวกสบาย	-หมู่ 8 จากบ้านนายสมพาน ถึงบ้านนายศราวดี กว้าง4.00ม.ยาว120.00ม. -หมู่ 8 จากบ้านนางกัลยาเฮืองสูง ถึงบ้านนายสมศักดิ์ คำพิษฐ กว้าง 4.00ม.ยาว120.00ม.	-	-	-	300,000	-	ร้อยละ 80	ประชาชนสัญจรไปมาด้วยความสะดวกสบาย	กองช่าง

ที่	โครงการ	วัตถุประสงค์	เป้าหมาย (ผลผลิตโครงการ)	งบประมาณและที่มา					ตัวชี้วัด (KPI)	ผลลัพธ์ที่คาดว่าจะได้รับ	หน่วยงาน รับผิดชอบหลัก
				2561 (บาท)	2562 (บาท)	2563 (บาท)	2564 (บาท)	2565 (บาท)			
74	ปรับปรุงระบบประปาหมู่บ้าน หมู่ 10	เพื่อให้ประชาชนมีน้ำใช้อุปโภคบริโภคที่สะอาด	- หมู่ 8 จากบ้านนายสมศักดิ์ถึงนางสาวรัตนา กว้าง4.00ม.ยาว200.00ม. - หมู่ 10 ภายในหมู่บ้าน เปลี่ยนท่อสายเมนขนาดØ 2" ยาว 4,000.00ม.	-	-	-	400,000	475,500	ร้อยละ 80	ประชาชนมีน้ำใช้อุปโภคบริโภคที่สะอาด	กองช่าง
75	ก่อสร้างถนน คสล. หมู่ 11	เพื่อให้ประชาชนสัญจรไปมาได้อย่างสะดวกสบาย	- หมู่ 11 จากบ้านนายไสว ศิลป์ไปะบะกอก กว้าง 3.00ม. ยาว 200.00ม. - หมู่ 11 เส้นข้างบ้านนาย วิฑูรย์ กว้าง 4.00ม. ยาว 150.00ม. - หมู่ 11 จากบ้านนายคำ ปุ่นถึงนายสงวน กว้าง 4.00ม. ยาว 150.00ม.	-	-	-	360,000	-	ร้อยละ 80	ประชาชนสัญจรไปมาด้วยความสะดวกสบาย	กองช่าง
76	ตัดถนนเชื่อมพื้นที่การเกษตร หมู่ 12	เพื่อให้ประชาชนสัญจรไปมาได้อย่างสะดวกสบาย	- หมู่ 12 ตัดถนนเชื่อมนายสมบัติถึงรั้ว.เกษตรฯ กว้าง 4.00ม.ยาว1,500ม.	-	-	-	320,000	-	ร้อยละ 80	ประชาชนสัญจรไปมาด้วยความสะดวกสบาย	กองช่าง
77	ก่อสร้างถนน คสล.พร้อมร่องระบายน้ำ หมู่ 4	เพื่อให้ประชาชนสัญจรไปมาได้อย่างสะดวกสบายและระบายน้ำได้อย่างรวดเร็ว	- หมู่ 4 ภายในหมู่บ้านคุ้มโพธิ์ชัย กว้าง4.00ม. ยาว 200.00ม.	-	-	-	475,000	-	ร้อยละ 80	ประชาชนสัญจรไปมาด้วยความสะดวกสบายและน้ำไม่ท่วมขัง	กองช่าง

ที่	โครงการ	วัตถุประสงค์	เป้าหมาย (ผลผลิตโครงการ)	งบประมาณและที่มา					ตัวชี้วัด (KPI)	ผลลัพธ์ที่คาดว่าจะได้รับ	หน่วยงาน รับผิดชอบหลัก
				2561 (บาท)	2562 (บาท)	2563 (บาท)	2564 (บาท)	2565 (บาท)			
78	ก่อสร้างร่องระบายน้ำแบบตัวยู หมู่ 13	เพื่อการระบายน้ำออกจากพื้นที่ได้อย่างรวดเร็วและไม่ก่อให้เกิดน้ำท่วมขัง	-หมู่ 13 บ้านนายถวัลย์ถึงหนองหาร ขนาดØ 0.6x1.0ม.จำนวน40ท่อ	-	-	-	60,000	-	ร้อยละ 80	สามารถระบายน้ำได้อย่างรวดเร็วและน้ำไม่ท่วมขัง	กองช่าง
79	ก่อสร้างร่องระบายน้ำ และขยายไหล่ทาง หมู่ 14	เพื่อให้ประชาชนสัญจรไปมาได้อย่างสะดวกสบายและระบายน้ำได้อย่างรวดเร็ว	-หมู่ 14 เส้นกลางหมู่บ้าน ขนาดØ 0.4x1.0ม. พร้อมบ่อพักคสล.	-	-	-	1,600,000	-	ร้อยละ80	สามารถระบายน้ำได้อย่างรวดเร็วและน้ำไม่ท่วมขัง	กองช่าง
80	ปรับปรุงผิวจราจรอัลฟัลท์ติกคอนกรีต หมู่ 14	เพื่อให้ประชาชนสัญจรไปมาได้อย่างสะดวกสบาย	-หมู่ 14 หน้าวัดโพธิ์ชัย กว้าง5.00ม.ยาว650.00ม.	-	-	-	1,200,000	-	ร้อยละ80	ประชาชนสัญจรไปมาด้วยความสะดวกสบาย	กองช่าง
81	ขยายเขตไฟฟ้าเพื่อการเกษตร หมู่ 3	เพื่อให้ประชาชนมีไฟฟ้าใช้อย่างทั่วถึงและเพียงพอ	-หมู่ 3 บ้านนายสมเกียรติถึงนายนายบุญยัง	-	-	-	250,000	-	1 แห่ง	ประชาชนมีไฟฟ้าใช้อย่างทั่วถึงและเพียงพอ	กองช่าง

82	ก่อสร้างถนน คสล. หมู่ 1	เพื่อให้ประชาชนสัญจรไปมาได้อย่างสะดวกสบาย	-หมู่1สายนครหลวง ซอย1 กว้าง4.00ม.ยาว147.00ม. พร้อมวางท่อระบายน้ำ	-	-	-	352,000	-	ร้อยละ 80	ประชาชนสัญจรไปมาด้วยความสะดวกสบาย	กองช่าง
			-หมู่1 เชื่อมบ้านหนองสนม หมู่ 6 กว้าง4.00ม. ยาว 200.00ม.	-	-	-	423,000	-	ร้อยละ 80		
			-หมู่ 1เชื่อมบ้านดอนเชียงบานใหญ่ หมู่ 13 กว้าง 4.00ม. ยาว2,000.00ม.	-	-	4,620,000	5,120,000	4,620,000	ร้อยละ 80		
			-หมู่ 1เชื่อมบ้านดอนเชียงบานน้อย หมู่ 3 กว้าง 5.00ม. ยาว 180.00ม.	-	-	-	500,000	-	ร้อยละ 80		

ที่	โครงการ	วัตถุประสงค์	เป้าหมาย (ผลผลิตโครงการ)	งบประมาณและที่มา					ตัวชี้วัด (KPI)	ผลลัพธ์ที่คาดว่าจะได้รับ	หน่วยงาน รับผิดชอบหลัก
				2561 (บาท)	2562 (บาท)	2563 (บาท)	2564 (บาท)	2565 (บาท)			
83	ก่อสร้างถนน คสล. หมู่ 2	เพื่อให้ประชาชนสัญจรไปมาได้อย่างสะดวกสบาย	-หมู่ 2 บ้านน.ส.บรรทม ถึงบ้านน.ส.ประยูร กว้าง 4.00ม.ยาว150.00ม. -หมู่ 2 บ้านนายทักษิณ ถึงบ้านนางเตียงทอง กว้าง4.00ม.ยาว60.00ม. -หมู่ 2 บ้านนายณรงค์ถึง บ้านนางอลิสรา กว้าง 4.00ม. ยาว200.00ม.	-	-	-	350,000	-	ร้อยละ 80	ประชาชนสัญจรไปมา ด้วยความสะดวกสบาย	กองช่าง
84	ก่อสร้างถนน คสล. หมู่ 3	เพื่อให้ประชาชนสัญจรไปมาได้อย่างสะดวกสบาย	-หมู่ 3 สายเชื่อมทาง หลวงหมายเลข 22 กว้าง 4.00ม. ยาว 215.00ม. -หมู่ 3 บ้านนางลำดวน ถึงบ้านนายนิรุต กว้าง 4.00ม. ยาว150.00ม. -หมู่ 3 บ้านนางประไพพร ถึงบ้านนางปราณี กว้าง 4.00ม. ยาว200.00ม. -หมู่ 3บ้านนายทองจันทร์ ถึงบ้านท่าเรือ หมู่ 3 กว้าง 4.00ม. ยาว 200.00ม.	-	-	-	496,000	-	ร้อยละ 80	ประชาชนสัญจรไปมา ด้วยความสะดวกสบาย	กองช่าง
				-	-	-	-	360,000	ร้อยละ 80		
				-	-	-	-	465,000	ร้อยละ 80		
				-	-	-	-	465,000	ร้อยละ 80		

ที่	โครงการ	วัตถุประสงค์	เป้าหมาย (ผลผลิตโครงการ)	งบประมาณและที่มา					ตัวชี้วัด (KPI)	ผลลัพธ์ที่คาดว่าจะได้รับ	หน่วยงาน รับผิดชอบหลัก
				2561 (บาท)	2562 (บาท)	2563 (บาท)	2564 (บาท)	2565 (บาท)			
85	ก่อสร้างถนน คสล. หมู่ 4	เพื่อให้ประชาชนสัญจรไปมาได้ ได้อย่างสะดวกสบาย	-หมู่ 3 บ้านนายฉกรรณ ถึงบ้านนายอนงค์ กว้าง 4.00ม.ยาว150.00ม. -หมู่ 4สายบ้านหนองหอย เชื่อมบ้านหนองหอยใหม่ กว้าง4.00ม.ยาว84.00ม.	-	-	-	-	360,000	ร้อยละ 80		
86	ก่อสร้างฝายชะลอน้ำ	เพื่อให้ประชาชนมีน้ำไว้ใช้ ในช่วงฤดูแล้งอย่างเพียงพอ	-หมู่ 5 ก่อสร้างฝายชะลอน้ำ ในลำห้วยนายนายบุญส่ง -หมู่ 6ก่อสร้างฝายชะลอน้ำ ลำห้วยม่วง กว้าง 4.00 ม. ยาว6.00ม. -หมู่ 9 ก่อสร้างฝายชะลอน้ำ ลำห้วยม่วง กว้าง 4.00 ม. ยาว6.00ม.	-	-	-	-	200,000	1 แห่ง	ประชาชนสัญจรไปมา ด้วยความสะดวกสบาย	กองช่าง
				-	-	150,000	-	-	1 แห่ง	ประชาชนมีน้ำไว้ใช้ใน ฤดูแล้งอย่างเพียงพอ	กองช่าง
				-	-	150,000	-	-	1 แห่ง		

87	ก่อสร้างถนน คสล. หมู่ 6	เพื่อให้ประชาชนสัญจรไปมาได้อย่างสะดวกสบาย	-หมู่ 6 บ้านนายเรืองชัย ถึงบ้านนายประยุทธ์ กว้าง4.00ม.ยาว150.00ม.	-	-	-	350,000	-	ร้อยละ 80	ประชาชนสัญจรไปมาด้วยความสะดวกสบาย	กองช่าง
			-หมู่ 6 รพ.สต.หนองสนม ถึงทางลัดม.เกษตรฯกว้าง 5.00ม.ยาว 175.00ม.	-	-	-	-	500,000	ร้อยละ 80		
			-หมู่6สายกอกกอกถึงป่าเตย กว้าง5.00ม.ยาว180.00ม.	-	-	-	500,000	-	ร้อยละ 80		

ที่	โครงการ	วัตถุประสงค์	เป้าหมาย (ผลผลิตโครงการ)	งบประมาณและที่มา					ตัวชี้วัด (KPI)	ผลลัพธ์ที่คาดว่าจะได้รับ	หน่วยงาน รับผิดชอบหลัก
				2561 (บาท)	2562 (บาท)	2563 (บาท)	2564 (บาท)	2565 (บาท)			
88	ขยายเขตระบบประปาหมู่บ้าน หมู่ 8	เพื่อให้ประชาชนมีน้ำใช้อุปโภคบริโภคอย่างทั่วถึง	-หมู่ 8 ภายในหมู่บ้าน ขยายท่อ PVC ขนาด Ø 2 นิ้ว	-	-	-	-	200,000	ร้อยละ80	ประชาชนมีน้ำใช้อุปโภคบริโภคอย่างทั่วถึง	กองช่าง
89	ก่อสร้างถนน คสล. หมู่ 9	เพื่อให้ประชาชนสัญจรไปมาได้อย่างสะดวกสบาย	-หมู่ 9 ภายในหมู่บ้าน เส้นนายวิระศักดิ์ กว้าง 3.50ม.ยาว120.00ม. -หมู่ 9 บ้านนางวิสัยถึงบ้านนายอุทิศกว้าง4.00ม. ยาว150.00ม.	-	-	-	-	249,000	ร้อยละ 80	ประชาชนสัญจรไปมาด้วยความสะดวกสบาย	กองช่าง
90	ก่อสร้างถนน คสล. หมู่ 10	เพื่อให้ประชาชนสัญจรไปมาได้อย่างสะดวกสบาย	-หมู่ 10 รหัสทางหลวง สน.ถ12-033 สายโนนดินแดง กว้าง 3.50ม. ยาว 240.00ม.	-	-	500,000	500,000	500,000	ร้อยละ80	ประชาชนสัญจรไปมาด้วยความสะดวกสบาย	กองช่าง
91	ก่อสร้างร่องระบายน้ำ หมู่ 11	เพื่อการระบายน้ำออกจากพื้นที่ได้อย่างรวดเร็วและไม่ก่อให้เกิดน้ำท่วมขัง	-หมู่ 11 ภายในหมู่บ้าน กว้าง 0.50ม. ยาว650.00ม. ลึก0.50ม. พร้อมบ่พัก	-	-	-	-	500,000	ร้อยละ80	สามารถระบายน้ำได้อย่างรวดเร็วและน้ำไม่ท่วมขัง	กองช่าง
92	ก่อสร้างถนน คสล. พร้อมร่องระบายน้ำ หมู่ 13	เพื่อประชาชนสัญจรไปมาด้วยความสะดวกสบายและระบายน้ำออกจากพื้นที่ได้อย่างรวดเร็ว	-หมู่ 13 ข้างบ้านนายนิรันถึงหน้าบ้านนางยุพา กว้าง4.00ม.ยาว200.00ม.	-	-	-	475,000	-	ร้อยละ80	ประชาชนสัญจรไปมาด้วยความสะดวกสบาย	กองช่าง



ที่	โครงการ	วัตถุประสงค์	เป้าหมาย (ผลผลิตโครงการ)	งบประมาณและที่มา					ตัวชี้วัด (KPI)	ผลลัพธ์ที่คาดว่าจะได้รับ	หน่วยงาน รับผิดชอบหลัก
				2561 (บาท)	2562 (บาท)	2563 (บาท)	2564 (บาท)	2565 (บาท)			
93	ก่อสร้างศาลาอเนกประสงค์ หมู่ 14	เพื่อให้ประชาชนมีที่สำหรับทำกิจกรรมร่วมกัน	-หมู่ 14 ก่อสร้างศาลาอเนกประสงค์ฌาปนสถานป่าช้าดอนจาน กว้าง 6.00ม.ยาว12.00ม.	-	-	-	-	500,000	ร้อยละ 80	ประชาชนมีสถานที่ทำกิจกรรมร่วมกัน	กองช่าง
94	ก่อสร้างถนน คสล. หมู่ 15	เพื่อให้ประชาชนสัญจรไปมาได้อย่างสะดวกสบาย	-หมู่ 15 ภายในหมู่บ้านเชื่อมถนนสายบ้านทุ่งมน-บ้านโคกสว่าง 2ช่วง 1)กว้าง3.50ม.ยาว94.00ม. 2)กว้าง4.00ม.ยาว47.00ม. พร้อมวางท่อระบายน้ำ	-	-	-	-	338,000	ร้อยละ80	ประชาชนสัญจรไปมาด้วยความสะดวกสบาย	กองช่าง
			-หมู่ 15 บ้านทุ่งมนพัฒนาเชื่อมบ้านโคกสว่าง หมู่ 9 ยาว 2,800.00ม.	-	-	9,718,000	9,718,000	475,000	ร้อยละ80		
95	ก่อสร้างถนน คสล. หมู่ 16	เพื่อให้ประชาชนสัญจรไปมาได้อย่างสะดวกสบาย	-หมู่ 16 รอบหมู่บ้าน กว้าง 4.00ม. ยาว 200.00ม.	-	-	-	-	475,000	ร้อยละ80	ประชาชนสัญจรไปมาด้วยความสะดวกสบาย	กองช่าง
96	ปรับปรุงระบบประปาหมู่บ้าน หมู่ 17	เพื่อให้ประชาชนมีน้ำเพื่ออุปโภคบริโภคที่สะอาดปราศจากสิ่งปนเปื้อน	-หมู่ 17 ติดตั้งระบบเครื่องกรองน้ำในระบบประปาหมู่บ้าน	-	-	-	200,000	-	ร้อยละ80	ประชาชนมีน้ำอุปโภคบริโภคที่สะอาดและปลอดภัย	กองช่าง

ที่	โครงการ	วัตถุประสงค์	เป้าหมาย (ผลผลิตโครงการ)	งบประมาณและที่มา					ตัวชี้วัด (KPI)	ผลลัพธ์ที่คาดว่าจะได้รับ	หน่วยงาน รับผิดชอบหลัก
				2561 (บาท)	2562 (บาท)	2563 (บาท)	2564 (บาท)	2565 (บาท)			
97	ขยายเขตระบบจำหน่ายไฟฟ้า หมู่ 3	เพื่อให้ประชาชนมีไฟฟ้าใช้ อย่างทั่วถึงและเพียงพอกับ ความต้องการ	-หมู่ 3 จากบ้านนายไหม คำไสย์ถึงบ้านนางอนงค์ พลนาแสน -หมู่ 3 ซอยหน้าบ้านนาง ปราณี พันชัยศรี	-	-	-	-	300,000	1 แห่ง	ประชาชนมีไฟฟ้าใช้ อย่างทั่วถึงและเพียงพอ กับความต้องการ	กองช่าง
98	ขยายเขตไฟฟ้าเพื่อการเกษตร หมู่ 4	เพื่อให้ประชาชนมีไฟฟ้าใช้ อย่างทั่วถึงและเพียงพอกับ ความต้องการ	-หมู่ 4 เส้นบ้านนายสมบัติ -หมู่ 4 เส้นคลองชล ประทานนายคำตาถึง นายมานิต ครูฑำคำ	-	-	-	-	300,000	1 แห่ง	ประชาชนมีไฟฟ้าใช้ อย่างทั่วถึงและเพียงพอ กับความต้องการ	กองช่าง
99	ก่อสร้างร่องระบายน้ำ หมู่ 6	เพื่อให้การระบายน้ำออกจาก พื้นที่ได้อย่างรวดเร็วและไม่ ก่อให้เกิดน้ำท่วมขัง	-หมู่ 6 รพ.สต.หนองสนม ถึงม.เกษตรศาสตร์ฯ กว้าง0.50ม.ยาว600.00ม. พร้อมบ่อพัก	-	-	-	-	495,000	ร้อยละ80	สามารถระบายน้ำได้ อย่างรวดเร็วและไม่ท่วม ขัง	กองช่าง
100	ก่อสร้างถนนอัลฟัลท์ติก คอนกรีต หมู่ 8	เพื่อให้ประชาชนสัญจรไปมา ได้อย่างสะดวกสบาย	-หมู่ 8 จากบ้านนายเชาว ฤทธิ์ ถึงบ้านนางผ่องศรี กว้าง4.00ม.ยาว150.00ม. -หมู่ 8 จากบ้านน.ส.กาย แก้ว ถึงบ้านนางนงศรีรัก กว้าง4.00ม.ยาว120.00ม.	-	-	-	360,000	-	ร้อยละ80	ประชาชนสัญจรไปมา ด้วยความสะดวกสบาย	กองช่าง
				-	-	-	-	300,000	ร้อยละ80		

ที่	โครงการ	วัตถุประสงค์	เป้าหมาย (ผลผลิตโครงการ)	งบประมาณและที่มา					ตัวชี้วัด (KPI)	ผลลัพธ์ที่คาดว่าจะได้รับ	หน่วยงาน รับผิดชอบหลัก
				2561 (บาท)	2562 (บาท)	2563 (บาท)	2564 (บาท)	2565 (บาท)			
101	ก่อสร้างถนน คสล. หมู่ 8	เพื่อให้ประชาชนสัญจรไปมาได้อย่างสะดวกสบาย	-หมู่ 8 บ้านนางประเสริฐ ถึงบ้านนายอาร์กซ์ กว้าง 4.00ม. ยาว 120.00ม.  -หมู่ 8 สายคัมบ้านน้อย ศรีสุข เชื่อมถนน อบจ. กว้าง4.00ม.ยาว120.00ม.	-	-	-	-	300,000	ร้อยละ80	ประชาชนสัญจรไปมา ด้วยความสะดวกสบาย	กองช่าง
102	ก่อสร้างถนน คสล.พร้อม ร่องระบายน้ำ หมู่ 11	เพื่อให้ประชาชนสัญจรไปมาได้อย่างสะดวกสบายและ ระบายน้ำได้อย่างรวดเร็วไม่ ก่อให้เกิดน้ำท่วมขัง	-หมู่ 11หน้าบ้านนางวิพัฒน์ ถึงวัดป่าดอนกลาง กว้าง 4.00ม.ยาว80.00ม.	-	-	-	-	200,000	ร้อยละ80	ประชาชนสัญจรไปมา ด้วยความสะดวกสบาย และน้ำไม่ท่วมขัง	กองช่าง
103	ขยายเขตระบบจำหน่ายไฟฟ้า หมู่ 13	เพื่อให้ประชาชนมีไฟฟ้าใช้ อย่างทั่วถึงและเพียงพอกับ ความต้องการ	-หมู่ 13 ช่างวัดโพธิ์ศรีถึง ป่าช้า  -หมู่ 13 หน้าบ้านนาย ประยูร หลอดเงินถึงวัด โพธิ์ศรี  -หมู่ 13 หน้าบ้านนาง อนงค์	-	-	-	-	200,000	1 แห่ง	ประชาชนมีไฟฟ้าใช้ อย่างทั่วถึงและเพียงพอ กับความต้องการ	กองช่าง

ที่	โครงการ	วัตถุประสงค์	เป้าหมาย (ผลผลิตโครงการ)	งบประมาณและที่มา					ตัวชี้วัด (KPI)	ผลลัพธ์ที่คาดว่าจะได้รับ	หน่วยงาน รับผิดชอบหลัก
				2561 (บาท)	2562 (บาท)	2563 (บาท)	2564 (บาท)	2565 (บาท)			
104	ก่อสร้างถนน คสล. หมู่ 13	เพื่อให้ประชาชนสัญจรไปมาได้อย่างสะดวกสบาย	-หมู่ 13 ถนนสายเชื่อมบ้านเชียงเครือ หมู่ 1 กว้าง4.00ม.ยาว210.00ม.	-	-	-	-	500,000	ร้อยละ 80	ประชาชนสัญจรไปมาด้วยความสะดวกสบาย	กองช่าง
105	ก่อสร้างศาลาริมทาง หมู่ 13	เพื่อให้ประชาชนมีสถานที่พักรอรรถโดยสารประจำทาง	-หมู่ 13 ทางเข้าหมู่บ้าน กว้าง 3.50ม.ยาว3.50ม.	-	-	-	-	140,000	ร้อยละ 80	ประชาชนมีสถานที่พักรอรรถโดยสารประจำทาง	กองช่าง
106	ขยายเขตระบบจำหน่ายไฟฟ้า หมู่ 14	เพื่อให้ประชาชนมีไฟฟ้าใช้อย่างทั่วถึงและเพียงพอับความต้องการ	-หมู่ 14 ถนนสายบ้านนายดำรง ธรรมยุติ	-	-	-	-	300,000	1 แห่ง	ประชาชนมีไฟฟ้าใช้อย่างทั่วถึงและเพียงพอับความต้องการ	กองช่าง
107	ก่อสร้างถนน คสล. หมู่ 17	เพื่อให้ประชาชนสัญจรไปมาได้อย่างสะดวกสบาย	-หมู่ 17 สายหนองหอยถึงหนองกุ้ง กว้าง5.00ม.ยาว200.00ม.	-	-	-	-	600,000	ร้อยละ 80	ประชาชนสัญจรไปมาด้วยความสะดวกสบาย	กองช่าง
108	ก่อสร้างท่อระบายน้ำ หมู่ 6	เพื่อการระบายน้ำออกจากพื้นที่ได้อย่างรวดเร็วและไม่ก่อให้เกิดน้ำท่วมขัง	-หมู่ 6จากบ้านนายชัยยันถึงบ้านนายสุข ขนาดØ 0.3x1.0ม.พร้อมบ่อพัก -หมู่ 6จากบ้านนายสีไ้วถึงบ้านนายดิเรก ขนาดØ 0.8x0.8ม.พร้อมบ่อพัก	-	-	-	-	300,000 495,000	2 แห่ง	สามารถระบายน้ำได้อย่างรวดเร็วและน้ำไม่ท่วมขัง	กองช่าง

ที่	โครงการ	วัตถุประสงค์	เป้าหมาย (ผลผลิตโครงการ)	งบประมาณและที่มา					ตัวชี้วัด (KPI)	ผลลัพธ์ที่คาดว่าจะได้รับ	หน่วยงาน รับผิดชอบหลัก
				2561 (บาท)	2562 (บาท)	2563 (บาท)	2564 (บาท)	2565 (บาท)			
109	วางท่อระบายน้ำ หมู่ 13	เพื่อให้การระบายน้ำได้ อย่างรวดเร็วและไม่ท่วมขัง	-หมู่ 13 แนวเขตหนอง หาร ขนาด Ø 1.0x1.0ม. จำนวน 2 แห่ง	-	-	-	-	250,000	ร้อยละ 80	การระบายน้ำได้รวดเร็ว และไม่ท่วมขัง	กองช่าง

5.ยุทธศาสตร์การบริหารจัดการบ้านเมืองที่ดีตามหลักธรรมาภิบาลและความมั่นคง

5.7 แผนงานงบกลาง

ที่	โครงการ	วัตถุประสงค์	เป้าหมาย (ผลผลิตโครงการ)	งบประมาณและที่มา					ตัวชี้วัด (KPI)	ผลลัพธ์ที่คาดว่าจะได้รับ	หน่วยงาน รับผิดชอบหลัก
				2561 (บาท)	2562 (บาท)	2563 (บาท)	2564 (บาท)	2565 (บาท)			
1	สงเคราะห์ผู้ประสบ สาธารณภัยต่างๆ	เพื่อให้การช่วยเหลือ ประชาชนในพื้นที่ในกรณีที่เกิด ภัยธรรมชาติได้ทันทั่วทั้ง	เหลือกรณีประสบสา ธารณภัยต่างๆ ในเขต พื้นที่ตำบลเชียงเครือ	-	-	300,000	300,000	300,000	ร้อยละ100	ประชาชนได้รับการ ช่วยเหลือในกรณีที่เกิด ภัยธรรมชาติได้ทัน เหตุการณ์	กองสวัสดิการฯ

รายละเอียดโครงการพัฒนา  
แผนพัฒนาท้องถิ่น (พ.ศ.2561-2565)  
โครงการที่เกี่วข้องกับภาพขององค์กรปกครองส่วนท้องถิ่น  
เทศบาลตำบลเชิงเคเรือ อำเภอเมืองสกลนคร จังหวัดสกลนคร

ยุทธศาสตร์จังหวัดสกลนคร ที่ 5 ยุทธศาสตร์การบริหารกิจการบ้านเมืองที่ดีตามหลักธรรมาภิบาลและความมั่นคง

ยุทธศาสตร์การพัฒนาขององค์กรปกครองส่วนท้องถิ่นในเขตจังหวัดที่ 5 การบริหารกิจการบ้านเมืองที่ดีตามหลักธรรมาภิบาลและความมั่นคง

5.ยุทธศาสตร์การบริหารจัดการบ้านเมืองที่ดีตามหลักธรรมาภิบาลและความมั่นคง

5.1 แผนงานอุตสาหกรรมและการโยธา

ที่	โครงการ	วัตถุประสงค์	เป้าหมาย (ผลผลิตโครงการ)	งบประมาณและที่มา					ตัวชี้วัด (KPI)	ผลลัพธ์ที่คาดว่าจะได้รับ	หน่วยงาน รับผิดชอบหลัก
				2561 (บาท)	2562 (บาท)	2563 (บาท)	2564 (บาท)	2565 (บาท)			
1	ธนาคารน้ำใต้ดิน ระบบปิดระบบร่องระบายน้ำไร้ท่อ หมู่ 1	เพื่อให้การระบายน้ำได้อย่างรวดเร็วและไม่ก่อให้เกิดน้ำท่วมขัง	-หมู่ 1 ระบบร่องระบายน้ำไร้ท่อ กว้าง 0.50เมตรยาว 680.00เมตร ลึก 0.50เมตร พร้อมบ่อพัก กว้าง 0.80 เมตร ยาว 0.8 0เมตร ลึก 1.50 เมตร จำนวน 69 บ่อ	-	-	493,000	-	-	ร้อยละ80	สามารถระบายน้ำได้อย่างรวดเร็วและไม่ท่วมขัง	กองช่าง

ที่	โครงการ	วัตถุประสงค์	เป้าหมาย (ผลผลิตโครงการ)	งบประมาณและที่มา					ตัวชี้วัด (KPI)	ผลลัพธ์ที่คาดว่าจะได้รับ	หน่วยงาน รับผิดชอบหลัก
				2561 (บาท)	2562 (บาท)	2563 (บาท)	2564 (บาท)	2565 (บาท)			
2	ธนาคารน้ำใต้ดิน ระบบปิด ระบบร่องระบายน้ำไร้ท่อ หมู่ 2	เพื่อให้การระบายน้ำได้อย่างรวดเร็วและไม่ก่อให้เกิดน้ำท่วมขัง	-หมู่ 2 ระบบร่องระบายน้ำไร้ท่อ กว้าง 0.50เมตร ยาว 680.00เมตร ลึก 0.50เมตร พร้อมบ่อพัก กว้าง 0.80 เมตร ยาว 0.80 เมตร ลึก 1.50 เมตร จำนวน 69 บ่อ	-	-	493,000	-	-	ร้อยละ80	สามารถระบายน้ำได้อย่างรวดเร็วและไม่ท่วมขัง	กองช่าง
3	ธนาคารน้ำใต้ดิน ระบบปิด ระบบร่องระบายน้ำไร้ท่อ หมู่ 3	เพื่อให้การระบายน้ำได้อย่างรวดเร็วและไม่ก่อให้เกิดน้ำท่วมขัง	-หมู่ 3 ระบบร่องระบายน้ำไร้ท่อ กว้าง 0.50เมตร ยาว 680.00เมตร ลึก 0.50 เมตร พร้อมบ่อพัก กว้าง 0.80 เมตร ยาว 0.80 เมตร ลึก 1.50 เมตร จำนวน 69 บ่อ	-	-	493,000	-	-	ร้อยละ80	สามารถระบายน้ำได้อย่างรวดเร็วและไม่ท่วมขัง	กองช่าง
4	ธนาคารน้ำใต้ดิน ระบบปิด ระบบร่องระบายน้ำไร้ท่อ หมู่ 4	เพื่อให้การระบายน้ำได้อย่างรวดเร็วและไม่ก่อให้เกิดน้ำท่วมขัง	-หมู่ 4 ระบบร่องระบายน้ำไร้ท่อ ภายในหมู่บ้าน กว้าง 0.50เมตร ยาว 680.00 เมตร ลึก 0.50เมตร พร้อมบ่อพัก กว้าง 0.80เมตร ยาว 0.80 เมตร ลึก 1.50 เมตร จำนวน 69 บ่อ	-	-	493,000	-	-	ร้อยละ80	สามารถระบายน้ำได้อย่างรวดเร็วและไม่ท่วมขัง	กองช่าง



ที่	โครงการ	วัตถุประสงค์	เป้าหมาย (ผลผลิตโครงการ)	งบประมาณและที่มา					ตัวชี้วัด (KPI)	ผลลัพธ์ที่คาดว่าจะได้รับ	หน่วยงาน รับผิดชอบหลัก
				2561 (บาท)	2562 (บาท)	2563 (บาท)	2564 (บาท)	2565 (บาท)			
5	ธนาคารน้ำใต้ดิน ระบบปิด ระบบร่องระบายน้ำไร้ท่อ หมู่ 4	เพื่อให้การระบายน้ำได้อย่างรวดเร็วและไม่ก่อให้เกิดน้ำท่วมขัง	-หมู่ 4 ระบบร่องระบายน้ำไร้ท่อ โรงเรียนบ้านหนองหอย กว้าง 0.50เมตร ยาว 200.00เมตร ลึก 0.50เมตร พร้อมบ่อพัก กว้าง 0.80 เมตร ยาว 0.80 เมตร ลึก 1.50เมตร จำนวน 21 บ่อ	-	-	109,000	-	-	ร้อยละ80	สามารถระบายน้ำได้อย่างรวดเร็วและไม่ท่วมขัง	กองช่าง
6	ธนาคารน้ำใต้ดิน ระบบปิด ระบบร่องระบายน้ำไร้ท่อ หมู่ 5	เพื่อให้การระบายน้ำได้อย่างรวดเร็วและไม่ก่อให้เกิดน้ำท่วมขัง	-หมู่ 5 ระบบร่องระบายน้ำไร้ท่อ กว้าง 0.50เมตร ยาว 680.00เมตร ลึก 0.50เมตร พร้อมบ่อพัก กว้าง 0.80 เมตร ยาว 0.80 เมตร ลึก 1.50 เมตร จำนวน 69 บ่อ	-	-	493,000	-	-	ร้อยละ80	สามารถระบายน้ำได้อย่างรวดเร็วและไม่ท่วมขัง	กองช่าง
7	ธนาคารน้ำใต้ดิน ระบบปิด ระบบร่องระบายน้ำไร้ท่อ หมู่ 6	เพื่อให้การระบายน้ำได้อย่างรวดเร็วและไม่ก่อให้เกิดน้ำท่วมขัง	-หมู่ 6 ระบบร่องระบายน้ำไร้ท่อ กว้าง 0.50เมตร ยาว 680.00เมตร ลึก 0.50เมตร พร้อมบ่อพัก กว้าง 0.80 เมตร ยาว 0.80 เมตร ลึก 1.50เมตร จำนวน 69 บ่อ	-	-	493,000	-	-	ร้อยละ80	สามารถระบายน้ำได้อย่างรวดเร็วและไม่ท่วมขัง	กองช่าง

ที่	โครงการ	วัตถุประสงค์	เป้าหมาย (ผลผลิตโครงการ)	งบประมาณและที่มา					ตัวชี้วัด (KPI)	ผลลัพธ์ที่คาดว่าจะ จะได้รับ	หน่วยงาน รับผิดชอบหลัก
				2561 (บาท)	2562 (บาท)	2563 (บาท)	2564 (บาท)	2565 (บาท)			
8	ธนาคารน้ำใต้ดิน ระบบปิด ระบบร่องระบายน้ำไร้ท่อ หมู่ 7	เพื่อให้การระบายน้ำได้ อย่างรวดเร็วและไม่ก่อให้เกิด น้ำท่วมขัง	-หมู่ 7 ระบบร่องระบายน้ำ ไร้ท่อ กว้าง 0.50เมตร ยาว 690.00เมตร ลึก 0.50เมตร พร้อมบ่อพัก กว้าง 0.80 เมตร ยาว 0.80 เมตร ลึก 1.50 เมตร จำนวน 70 บ่อ	-	-	500,000	-	-	ร้อยละ80	สามารถระบายน้ำได้ อย่างรวดเร็วและ ไม่ท่วมขัง	กองช่าง
9	ธนาคารน้ำใต้ดิน ระบบปิด ระบบร่องระบายน้ำไร้ท่อ หมู่ 8	เพื่อให้การระบายน้ำได้ อย่างรวดเร็วและไม่ก่อให้เกิด น้ำท่วมขัง	-หมู่ 8 ระบบร่องระบายน้ำ ไร้ท่อ กว้าง 0.50เมตร ยาว 690.00เมตร ลึก 0.50เมตร พร้อมบ่อพัก กว้าง 0.80 เมตร ยาว 0.80 เมตร ลึก 1.50เมตร จำนวน 70 บ่อ	-	-	500,000	-	-	ร้อยละ80	สามารถระบายน้ำได้ อย่างรวดเร็วและ ไม่ท่วมขัง	กองช่าง
10	ธนาคารน้ำใต้ดิน ระบบปิด ระบบร่องระบายน้ำไร้ท่อ หมู่ 9	เพื่อให้การระบายน้ำได้ อย่างรวดเร็วและไม่ก่อให้เกิด น้ำท่วมขัง	-หมู่ 9 ระบบร่องระบายน้ำ ไร้ท่อ กว้าง 0.50เมตร ยาว 690.00เมตร ลึก 0.50เมตร พร้อมบ่อพัก กว้าง 0.80 เมตร ยาว 0.80 เมตร ลึก 1.50 เมตร จำนวน 70 บ่อ	-	-	500,000	-	-	ร้อยละ80	สามารถระบายน้ำได้ อย่างรวดเร็วและ ไม่ท่วมขัง	กองช่าง

ที่	โครงการ	วัตถุประสงค์	เป้าหมาย (ผลผลิตโครงการ)	งบประมาณและที่มา					ตัวชี้วัด (KPI)	ผลลัพธ์ที่คาดว่าจะได้รับ	หน่วยงาน รับผิดชอบหลัก
				2561 (บาท)	2562 (บาท)	2563 (บาท)	2564 (บาท)	2565 (บาท)			
11	ธนาคารน้ำใต้ดิน ระบบปิด ระบบร่องระบายน้ำไร้ท่อ หมู่ 10	เพื่อให้การระบายน้ำได้อย่างรวดเร็วและไม่ก่อให้เกิดน้ำท่วมขัง	-หมู่ 10 ระบบร่องระบายน้ำไร้ท่อ กว้าง 0.50 เมตร ยาว 690.00 เมตร ลึก 0.50 เมตร พร้อมบ่อพัก กว้าง 0.80 เมตร ยาว 0.80 เมตร ลึก 1.50 เมตร จำนวน 70 บ่อ	-	-	500,000	-	-	ร้อยละ80	สามารถระบายน้ำได้อย่างรวดเร็วและไม่ท่วมขัง	กองช่าง
12	ธนาคารน้ำใต้ดิน ระบบปิด ระบบร่องระบายน้ำไร้ท่อ หมู่ 11	เพื่อให้การระบายน้ำได้อย่างรวดเร็วและไม่ก่อให้เกิดน้ำท่วมขัง	-หมู่ 11 ระบบร่องระบายน้ำไร้ท่อ กว้าง 0.50 เมตร ยาว 690.00 เมตร ลึก 0.50 เมตร พร้อมบ่อพัก กว้าง 0.80 เมตร ยาว 0.80 เมตร ลึก 1.50 เมตร จำนวน 70 บ่อ	-	-	500,000	-	-	ร้อยละ80	สามารถระบายน้ำได้อย่างรวดเร็วและไม่ท่วมขัง	กองช่าง
13	ธนาคารน้ำใต้ดิน ระบบปิด ระบบร่องระบายน้ำไร้ท่อ หมู่ 12	เพื่อให้การระบายน้ำได้อย่างรวดเร็วและไม่ก่อให้เกิดน้ำท่วมขัง	-หมู่ 12 ระบบร่องระบายน้ำไร้ท่อ กว้าง 0.50 เมตร ยาว 690.00 เมตร ลึก 0.50 เมตร พร้อมบ่อพัก กว้าง 0.80 เมตร ยาว 0.80 เมตร ลึก 1.50 เมตร จำนวน 70 บ่อ	-	-	500,000	-	-	ร้อยละ80	สามารถระบายน้ำได้อย่างรวดเร็วและไม่ท่วมขัง	กองช่าง

ที่	โครงการ	วัตถุประสงค์	เป้าหมาย (ผลผลิตโครงการ)	งบประมาณและที่มา					ตัวชี้วัด (KPI)	ผลลัพธ์ที่คาดว่าจะได้รับ	หน่วยงาน รับผิดชอบหลัก
				2561 (บาท)	2562 (บาท)	2563 (บาท)	2564 (บาท)	2565 (บาท)			
14	ธนาคารน้ำใต้ดิน ระบบปิด ระบบร่องระบายน้ำไร้ท่อ หมู่ 13	เพื่อให้การระบายน้ำได้ อย่างรวดเร็วและไม่ก่อให้เกิดน้ำท่วมขัง	-หมู่ 13 ระบบร่องระบาย น้ำไร้ท่อ กว้าง 0.50เมตร ยาว 670.00เมตร ลึก 0.50 เมตร พร้อมบ่อพัก กว้าง 0.80เมตร ยาว 0.80 เมตร ลึก 1.50 เมตร จำนวน 68 บ่อ	-	-	486,000	-	-	ร้อยละ80	สามารถระบายน้ำได้ อย่างรวดเร็วและ ไม่ท่วมขัง	กองช่าง
15	ธนาคารน้ำใต้ดิน ระบบปิด ระบบร่องระบายน้ำไร้ท่อ หมู่ 14	เพื่อให้การระบายน้ำได้ อย่างรวดเร็วและไม่ก่อให้เกิดน้ำท่วมขัง	-หมู่14 ระบบร่องระบายน้ำ ไร้ท่อ ภายในหมู่บ้าน กว้าง 0.50เมตร ยาว690.00เมตร ลึก 0.50เมตร พร้อมบ่อพัก กว้าง 0.80เมตร ยาว 0.80 เมตร ลึก 1.50 เมตร จำนวน 70 บ่อ	-	-	500,000	-	-	ร้อยละ80	สามารถระบายน้ำได้ อย่างรวดเร็วและ ไม่ท่วมขัง	กองช่าง
16	ธนาคารน้ำใต้ดิน ระบบปิด ระบบร่องระบายน้ำไร้ท่อ หมู่ 14	เพื่อให้การระบายน้ำได้ อย่างรวดเร็วและไม่ก่อให้เกิดน้ำท่วมขัง	-หมู่14 ระบบร่องระบายน้ำ ไร้ท่อ สายป่าช้าตอนจาน กว้าง 0.50 เมตร ยาว 670.00เมตร ลึก 0.50เมตร พร้อมบ่อพัก กว้าง 0.80 เมตร ยาว 0.80 เมตร ลึก 1.50 เมตร จำนวน 68 บ่อ	-	-	486,000	-	-	ร้อยละ80	สามารถระบายน้ำได้ อย่างรวดเร็วและ ไม่ท่วมขัง	กองช่าง

ที่	โครงการ	วัตถุประสงค์	เป้าหมาย (ผลผลิตโครงการ)	งบประมาณและที่มา					ตัวชี้วัด (KPI)	ผลลัพธ์ที่คาดว่าจะได้รับ	หน่วยงาน รับผิดชอบหลัก
				2561 (บาท)	2562 (บาท)	2563 (บาท)	2564 (บาท)	2565 (บาท)			
17	ธนาคารน้ำใต้ดิน ระบบปิด ระบบร่องระบายน้ำไร้ท่อ หมู่ 15	เพื่อให้การระบายน้ำได้อย่างรวดเร็วและไม่ก่อให้เกิดน้ำท่วมขัง	-หมู่15 ระบบร่องระบายน้ำไร้ท่อ กว้าง 0.50เมตร ยาว 690.00เมตร ลึก 0.50เมตร พร้อมบ่อพัก กว้าง 0.80 เมตร ยาว 0.80 เมตร ลึก 1.50 เมตร จำนวน 68 บ่อ	-	-	486,000	-	-	ร้อยละ80	สามารถระบายน้ำได้อย่างรวดเร็วและไม่ท่วมขัง	กองช่าง
18	ธนาคารน้ำใต้ดิน ระบบปิด ระบบร่องระบายน้ำไร้ท่อ หมู่ 16	เพื่อให้การระบายน้ำได้อย่างรวดเร็วและไม่ก่อให้เกิดน้ำท่วมขัง	-หมู่16 ระบบร่องระบายน้ำไร้ท่อ กว้าง 0.50เมตร ยาว 280.00เมตร ลึก 0.50เมตร พร้อมบ่อพัก กว้าง 0.80 เมตร ยาว 0.80 เมตร ลึก 1.50 เมตร จำนวน 29 บ่อ	-	-	204,000	-	-	ร้อยละ80	สามารถระบายน้ำได้อย่างรวดเร็วและไม่ท่วมขัง	กองช่าง
19	ธนาคารน้ำใต้ดิน ระบบปิด ระบบร่องระบายน้ำไร้ท่อ หมู่ 17	เพื่อให้การระบายน้ำได้อย่างรวดเร็วและไม่ก่อให้เกิดน้ำท่วมขัง	-หมู่17 ระบบร่องระบายน้ำไร้ท่อ กว้าง 0.50เมตร ยาว 690.00เมตร ลึก 0.50เมตร พร้อมบ่อพัก กว้าง 0.80 เมตร ยาว 0.80 เมตร ลึก 1.50เมตร จำนวน 70 บ่อ	-	-	500,000	-	-	ร้อยละ80	สามารถระบายน้ำได้อย่างรวดเร็วและไม่ท่วมขัง	กองช่าง

ที่	โครงการ	วัตถุประสงค์	เป้าหมาย (ผลผลิตโครงการ)	งบประมาณและที่มา					ตัวชี้วัด (KPI)	ผลลัพธ์ที่คาดว่าจะได้รับ	หน่วยงาน รับผิดชอบหลัก
				2561 (บาท)	2562 (บาท)	2563 (บาท)	2564 (บาท)	2565 (บาท)			
20	ธนาคารน้ำใต้ดิน ระบบปิด ระบบครีวเรื่อน หมู่ 1-17	เพื่อให้การระบายน้ำได้อย่างรวดเร็วและไม่ก่อให้เกิดน้ำท่วมขัง	-หมู่ 1-17 ระบบครีวเรื่อน ชุดบ่อเหลี่ยม ขนาด 0.80x0.80 x 1.20 เมตร พร้อมร่องไร้ท่อ ขนาด 0.50x0.60x15.00 เมตร จำนวน 238 แห่ง	-	-	2,380,000	2,380,000	2,380,000	ร้อยละ80	สามารถระบายน้ำได้อย่างรวดเร็วและไม่ท่วมขัง	กองช่าง
21	ธนาคารน้ำใต้ดิน ระบบปิด หมู่ 1-17	เพื่อให้การระบายน้ำได้อย่างรวดเร็วและไม่ก่อให้เกิดน้ำท่วมขัง	-หมู่ 1-17 โดยก่อสร้าง ร่องน้ำไร้ท่อ ขนาด 0.5x0.5x700.00 เมตร และก่อสร้างบ่อผันน้ำ ลงใต้ดิน ขนาด0.80x0.80 x1.50 เมตร	-	-	-	6,607,000	6,607,000	ร้อยละ80	สามารถระบายน้ำได้อย่างรวดเร็วและไม่ท่วมขัง	กองช่าง

22	ปรับปรุงซ่อมแซมถนน ผิวแอสฟัลติกคอนกรีต รหัสทางหลวงท้องถิ่น สน.ถ.12-035 สายบ้านโคกสว่าง - ม.เกษตรศาสตร์ฯ	เพื่อให้ประชาชนสัญจรไปมา ด้วยความสะดวกสบาย	-หมู่ 9 ปรับปรุงถนนคสล. ให้เป็นผิวจราจรลาดยาง แอสฟัลติกคอนกรีต รหัส ทางหลวงท้องถิ่น สน.ถ. 12-035สายบ้านโคกสว่าง -ม.เกษตรศาสตร์ฯขนาด 6.00 x 1,615.00เมตร หนาเฉลี่ย 0.04เมตร หรือ พื้นที่จราจรไม่น้อยกว่า 9,690.00เมตร	-	-	-	4,589,000	-	ร้อยละ100	ประชาชนสัญจรไปมา ด้วยความ สะดวกสบาย	กองช่าง
----	--	---	---	---	---	---	-----------	---	-----------	---	---------

ที่	โครงการ	วัตถุประสงค์	เป้าหมาย (ผลผลิตโครงการ)	งบประมาณและที่มา					ตัวชี้วัด (KPI)	ผลลัพธ์ที่คาดว่าจะได้รับ	หน่วยงาน รับผิดชอบหลัก
				2561 (บาท)	2562 (บาท)	2563 (บาท)	2564 (บาท)	2565 (บาท)			
23	ก่อสร้างถนน คสล. รหัสทางหลวงท้องถิ่น สน.ถ.12-002 สายบ้านดอนเชียงคูณ หมู่ 5 เชื่อม บ้านดอนกะเล็น หมู่ 8	เพื่อให้ประชาชนสัญจรไปมาด้วยความสะดวกสบาย	-ปรับปรุงถนนลูกรัง รหัสทางหลวงท้องถิ่น สน.ถ.12-002บ้านดอนเชียงคูณ หมู่ 5 เชื่อมบ้านดอนกะเล็น หมู่ 8 ให้เป็นถนน คสล. กว้าง 4.00ม.ยาว 215.00ม. หนา 0.15 ม. หรือพื้นที่ผิวจราจรคสล.ไม่น้อยกว่า 860.00 ตร.ม.	-	-	500,000	500,000	500,000	ร้อยละ100	ประชาชนสัญจรไปมาด้วยความสะดวกสบาย	กองช่าง
24	ก่อสร้างถนน คสล. รหัสทางหลวงท้องถิ่น สน.ถ.12-021 สายข้าง รพ.สต.เชียงเครือ โพธิ์ชัย บ้านเชียงเครือ หมู่ 14	เพื่อให้ประชาชนสัญจรไปมาด้วยความสะดวกสบาย	-ปรับปรุงถนนลูกรัง รหัสทางหลวงท้องถิ่น สน.ถ.12-021 สายข้างรพ.สต. เชียงเครือโพธิ์ชัย หมู่ 14 ให้เป็นถนนคสล.กว้าง4.00ม ยาว 215.00ม.หนา 0.15ม. หรือพื้นที่ผิวจราจร คสล. ไม่น้อยกว่า 860.00 ตร.ม.	-	-	500,000	-	-	ร้อยละ100	ประชาชนสัญจรไปมาด้วยความสะดวกสบาย	กองช่าง



ที่	โครงการ	วัตถุประสงค์	เป้าหมาย (ผลผลิตโครงการ)	งบประมาณและที่มา					ตัวชี้วัด (KPI)	ผลลัพธ์ที่คาดว่าจะได้รับ	หน่วยงาน รับผิดชอบหลัก
				2561 (บาท)	2562 (บาท)	2563 (บาท)	2564 (บาท)	2565 (บาท)			
25	ก่อสร้างถนน คสล. รหัสทางหลวงท้องถิ่น สน.ถ.12-025 สายถนนเพิ่มทรัพย์ บ้านนาคำไฮ หมู่ 10	เพื่อให้ประชาชนสัญจรไปมาด้วยความสะดวกสบาย	-ก่อสร้างถนน คสล. รหัสทางหลวงท้องถิ่น สน.ถ.12-025 สายถนนเพิ่มทรัพย์ บ้านนาคำไฮ หมู่ 10 ขนาด กว้าง 4.00 ม. ยาว 430.00 ม. หนา0.15ม. หรือพื้นที่ผิวจราจรคสล. ไม่น้อยกว่า 1,720.00ตร.ม.	-	-	500,000	1,040,000	1,040,000	ร้อยละ100	ประชาชนสัญจรไปมาด้วยความสะดวกสบาย	กองช่าง
26	ก่อสร้างถนน คสล. รหัสทางหลวงท้องถิ่น สน.ถ.12-027 สายเชื่อมทางหลวงหมายเลข22 บ้านดอนเชียงบานน้อย หมู่ 3	เพื่อให้ประชาชนสัญจรไปมาด้วยความสะดวกสบาย	-ปรับปรุงถนนลูกรัง รหัสทางหลวงท้องถิ่น สน.ถ.12-027 สายเชื่อมทางหลวงหมายเลข22 บ้านดอนเชียงบานน้อย หมู่ 3 ให้เป็นถนนคสล. กว้าง 4.00 ม. ยาว 215.00ม. หนา 0.15ม. หรือพื้นที่จราจรคสล. ไม่น้อยกว่า 860.00 ตร.ม.	-	-	500,000	-	-	ร้อยละ100	ประชาชนสัญจรไปมาด้วยความสะดวกสบาย	กองช่าง

ที่	โครงการ	วัตถุประสงค์	เป้าหมาย (ผลผลิตโครงการ)	งบประมาณและที่มา					ตัวชี้วัด (KPI)	ผลลัพธ์ที่คาดว่าจะได้รับ	หน่วยงาน รับผิดชอบหลัก
				2561 (บาท)	2562 (บาท)	2563 (บาท)	2564 (บาท)	2565 (บาท)			
27	ก่อสร้างถนน คสล. รหัสทางหลวงท้องถิ่น สน.ถ.12-039 สายบ้านเชียงเครือ หมู่ 1 เชื่อมบ้านดอนเชียงบานน้อย หมู่ 3	เพื่อให้ประชาชนสัญจรไปมาด้วยความสะดวกสบาย	-ก่อสร้างถนน คสล. รหัสทางหลวงท้องถิ่น สน.ถ.12-039 สายบ้านเชียงเครือ หมู่ 1 เชื่อม บ้านดอนเชียงบานน้อย หมู่3 กว้าง5.00ม. ยาว 2,600.00 ม. พร้อมติดตั้งโคมไฟถนน	-	-	3,877,000	7,300,000	8,410,000	ร้อยละ 100	ประชาชนสัญจรไปมาด้วยความสะดวกสบาย	กองช่าง
28	ก่อสร้างถนน คสล. สายบ้านหนองหอย หมู่ 4 เชื่อมตำบลหนองลาด	เพื่อให้ประชาชนสัญจรไปมาด้วยความสะดวกสบาย	-ก่อสร้างถนน คสล.บ้านหนองหอย หมู่ 4 เชื่อมตำบลหนองลาด ขนาด 5.00 x 2,200.00 เมตร	-	-	-	6,829,000	6,829,000	ร้อยละ 100	ประชาชนสัญจรไปมาด้วยความสะดวกสบาย	กองช่าง
29	ปรับปรุงซ่อมแซมผิวทางลาดยางแอสฟัลติกคอนกรีต รหัสทางหลวงท้องถิ่น สน.ถ12-004 สายสำนักสงฆ์ธัมมาปาโลนุสรณ์ บ้านป่าหว้าน หมู่ 7	เพื่อให้ประชาชนสัญจรไปมาด้วยความสะดวกสบาย	-ปรับปรุงซ่อมแซมผิวทางลาดยางแอสฟัลติกคอนกรีต รหัสทางหลวงท้องถิ่น สน.ถ12-004 สายสำนักสงฆ์ธัมมาปาโลนุสรณ์ หมู่ 7 ขนาด 4.00 x 1,320.00 เมตร	-	-	-	1,978,000	1,978,000	ร้อยละ 100	ประชาชนสัญจรไปมาด้วยความสะดวกสบาย	กองช่าง

ที่	โครงการ	วัตถุประสงค์	เป้าหมาย (ผลผลิตโครงการ)	งบประมาณและที่มา					ตัวชี้วัด (KPI)	ผลลัพธ์ที่คาดว่าจะได้รับ	หน่วยงาน รับผิดชอบหลัก
				2561 (บาท)	2562 (บาท)	2563 (บาท)	2564 (บาท)	2565 (บาท)			
30	ก่อสร้างถนนแอสฟัลท์ติกคอนกรีต สายบ้านทุ่งมนพัฒนา หมู่ 15 ตำบลเชียงเครือ เชื่อม บ้านอู่มงาน หมู่ 7 ตำบลอู่มงาน อำเภอกุสุมาลย์ จังหวัดสกลนคร	เพื่อให้ประชาชนสัญจรไปมาด้วยความสะดวกสบาย	-ก่อสร้างถนนแอสฟัลท์ติกคอนกรีต สายบ้านทุ่งมนพัฒนา หมู่ 15 เชื่อม บ้านอู่มงาน หมู่ 7 ตำบลอู่มงาน ช่วง กม.0+000 ถึง กม.1+650 กว้าง 6.00 ม. ยาว1,650.00ม.หนา0.04ม. หรือพื้นที่ผิวจราจรไม่น้อยกว่า 9,900.00ตร.ม. ไหล่ทางข้างละ1.00ม. พร้อมตีเส้นจราจร	-	5,740,000	5,740,000	5,740,000	5,740,000	ร้อยละ 51.56	ประชาชนสัญจรไปมาด้วยความสะดวกสบาย	กองช่าง

31	ซ่อมสร้างผิวทางแอสฟัลต์ติกคอนกรีต โดยวิธี Pavement In Recycling รหัสทางหลวง สน.3051 สายบ้านเชียงเครือ หมู่ 14 ตำบลเชียงเครือ เชื่อมบ้านนาหมาป่า หมู่ 1 ตำบลหนองลาด อำเภอเมืองสกลนคร จังหวัดสกลนคร	เพื่อให้ประชาชนสัญจรไปมาด้วยความสะดวกสบาย	-ปรับปรุงผิวทางแอสฟัลต์ติกคอนกรีต โดยวิธี Pavement In Recycling รหัสทางหลวง สน.3051 สายบ้านเชียงเครือ เชื่อมบ้านนาหมาป่า ช่วง กม. 2+000 ถึง กม.3+500 กว้าง6.00ม.ยาว1,500.00 ม. หนา 0.04ม.หรือพื้นที่ผิวจราจรไม่น้อยกว่า 9,000.00ตร.ม.	-	5,280,000	5,280,000	5,280,000	5,280,000	ร้อยละ 15.41	ประชาชนสัญจรไปมาด้วยความสะดวกสบาย	กองช่าง
----	---	---	---	---	-----------	-----------	-----------	-----------	--------------	-----------------------------------	---------

ที่	โครงการ	วัตถุประสงค์	เป้าหมาย (ผลผลิตโครงการ)	งบประมาณและที่มา					ตัวชี้วัด (KPI)	ผลลัพธ์ที่คาดว่าจะได้รับ	หน่วยงาน รับผิดชอบหลัก
				2561 (บาท)	2562 (บาท)	2563 (บาท)	2564 (บาท)	2565 (บาท)			
32	ก่อสร้างถนน คสล. รหัสทางหลวงท้องถิ่น สน.ถ12-018 สายบ้านหนองหอย หมู่ 4 เชื่อม หมู่ 4 ตำบลฮางโฮง	เพื่อให้ประชาชนสัญจรไปมาด้วยความสะดวกสบาย	-ก่อสร้างถนน คสล. สายบ้านหนองหอย หมู่ 4 เชื่อม หมู่ 4 ตำบลฮางโฮง ขนาด 5.00x 2,600.00 ม.	-	-	-	7,746,000	7,746,000	ร้อยละ 100	ประชาชนสัญจรไปมาด้วยความสะดวกสบาย	กองช่าง
33	ปรับปรุงซ่อมแซมผิวทางลาดยางแอสฟัลติกคอนกรีต รหัสทางหลวงท้องถิ่น สน.ถ12-023 สายบ้านดอนเชียงบานใหญ่ หมู่ 13	เพื่อให้ประชาชนสัญจรไปมาด้วยความสะดวกสบาย	-ปรับปรุงซ่อมแซมผิวทางลาดยางแอสฟัลติกคอนกรีต รหัสทางหลวงท้องถิ่น สน.ถ 12-023 สายบ้านดอนเชียงบานใหญ่ หมู่ 13 ขนาด 5.00 x 950.00 เมตร	-	-	-	1,634,000	1,634,000	ร้อยละ 100	ประชาชนสัญจรไปมาด้วยความสะดวกสบาย	กองช่าง
34	ปรับปรุงซ่อมแซมผิวทางลาดยางแอสฟัลติกคอนกรีต รหัสทางหลวงท้องถิ่น สน.ถ12-036 สายบ้านเชียงเครือ หมู่ 1 เชื่อมบ้านดอนเชียงคุณ หมู่ 5	เพื่อให้ประชาชนสัญจรไปมาด้วยความสะดวกสบาย	-ปรับปรุงซ่อมแซมผิวทางลาดยางแอสฟัลติกคอนกรีต สายบ้านเชียงเครือ หมู่ 1 เชื่อมบ้านดอนเชียงคุณ หมู่ 5 ขนาด 5.00x580.00 เมตร	-	-	-	1,031,000	1,031,000	ร้อยละ 100	ประชาชนสัญจรไปมาด้วยความสะดวกสบาย	กองช่าง
35	ปรับปรุงซ่อมแซมผิวทางลาดยางแอสฟัลติกคอนกรีต รหัสทางหลวงท้องถิ่น สน.ถ12-038 สายบ้านทุ่งพัฒนา หมู่ 16 เชื่อมถนนสายป่าช้า บ้านดอนเชียงคุณ หมู่ 5	เพื่อให้ประชาชนสัญจรไปมาด้วยความสะดวกสบาย	-ปรับปรุงซ่อมแซมผิวทางลาดยางแอสฟัลติกคอนกรีต สายบ้านทุ่งพัฒนา หมู่ 16 เชื่อมสายป่าช้า บ้านดอนเชียงคุณ หมู่ 5 จำนวน 2 ช่วง หรือพื้นที่ผิวจราจรไม่น้อยกว่า 2,778.00 ตร.ม.	-	-	-	1,052,000	1,052,000	ร้อยละ 100	ประชาชนสัญจรไปมาด้วยความสะดวกสบาย	กองช่าง

ที่	โครงการ	วัตถุประสงค์	เป้าหมาย (ผลผลิตโครงการ)	งบประมาณและที่มา					ตัวชี้วัด (KPI)	ผลลัพธ์ที่คาดว่าจะได้รับ	หน่วยงาน รับผิดชอบหลัก
				2561 (บาท)	2562 (บาท)	2563 (บาท)	2564 (บาท)	2565 (บาท)			
36	ก่อสร้างลานกีฬาสนามฟุตบอลบ้านเชียงเครือ หมู่ 14	เพื่อให้ประชาชนมีสถานที่ออกกำลังกายส่งเสริมสุขภาพและใช้เวลาว่างให้เกิดประโยชน์	1.ก่อสร้างลาน คสล.ขนาด 22.00 x 68.00 เมตร 2.ก่อสร้างสนามฟุตบอลขนาด 65.00x105.00เมตร	-	-	-	1,999,000	1,999,000	1 แห่ง	ประชาชนมีสถานที่ออกกำลังกายส่งเสริมสุขภาพและใช้เวลาว่างให้เกิดประโยชน์	กองช่าง
37	ก่อสร้างลานกีฬาบอลเลย์บอลบ้านทุ่งมน หมู่ 8	เพื่อให้ประชาชนมีสถานที่ออกกำลังกายส่งเสริมสุขภาพและใช้เวลาว่างให้เกิดประโยชน์	-ก่อสร้างลาน คสล.ขนาด 22.00 x 68.00เมตร ก่อสร้างตามแบบทต.เชียงเครือ	-	-	-	1,999,000	1,999,000	1 แห่ง	ประชาชนมีสถานที่ออกกำลังกายส่งเสริมสุขภาพและใช้เวลาว่างให้เกิดประโยชน์	กองช่าง
38	ติดตั้งไฟฟ้าส่องสว่างถนนทางหลวงชนบท สน.3051 สายบ้านเชียงเครือ เชื่อมบ้านนาหมาไ้	เพื่อความปลอดภัยในชีวิตและทรัพย์สินและการสัญจรไปมาความสะดวกสบาย	-ช่วงระหว่างบ้านเชียงเครือ หมู่14 เชื่อมบ้านหนองหอย หมู่ 4 โดยติดตั้งเสาไฟฟ้าดังเดี่ยวพร้อมอุปกรณ์ จำนวน 164 ต้น	-	-	-	10,000,000	-	1 แห่ง	ประชาชนมีความปลอดภัยในชีวิตและทรัพย์สินการสัญจรไปมาสะดวกสบาย	กองช่าง
39	ติดตั้งไฟฟ้าส่องสว่างถนนทางหลวงชนบท สน.ถ.12-001 สายบ้านดอนเชียงคูณ หมู่ 5	เพื่อความปลอดภัยในชีวิตและทรัพย์สินและการสัญจรไปมาความสะดวกสบาย	-ถนนทางหลวงชนบทสน.ถ. 12-001 สายบ้านดอนเชียงคูณ หมู่ 5 โดยติดตั้งเสาไฟฟ้าตั้งเดี่ยวพร้อมอุปกรณ์ จำนวน 45 ต้น	-	-	-	3,500,000	-	1 แห่ง	ประชาชนมีความปลอดภัยในชีวิตและทรัพย์สินการสัญจรไปมาสะดวกสบาย	กองช่าง
รวม	39 โครงการ	-	-	-	11,020,000	28,006,000	67,281,000	54,2257,000			

## 5.ยุทธศาสตร์การบริหารจัดการบ้านเมืองที่ดีตามหลักธรรมาภิบาลและความมั่นคง

### 5.1 แผนงานการเกษตร

ที่	โครงการ	วัตถุประสงค์	เป้าหมาย (ผลผลิตโครงการ)	งบประมาณและที่มา					ตัวชี้วัด (KPI)	ผลลัพธ์ที่คาดว่าจะได้รับ	หน่วยงาน รับผิดชอบหลัก
				2561 (บาท)	2562 (บาท)	2563 (บาท)	2564 (บาท)	2565 (บาท)			
1	ธนาคารน้ำใต้ดิน ระบบเปิด หมู่ 2	เพื่อใช้ในการกักเก็บน้ำในการอุปโภค-บริโภค และการเกษตร	-หมู่ 2 ขุดบ่อรับน้ำหนองนาเทิงสาธารณประโยชน์ กว้าง 30.00 เมตร ยาว 40.00 เมตร ลึก 5.00 เมตร ปริมาตรดินขุด 3,184 ลบ.ม.	-	-	343,000	343,000	343,000	ร้อยละ80	ประชาชนมีแหล่งน้ำที่กักเก็บน้ำไว้ใช้ในการอุปโภค-บริโภค และการเกษตร	กองช่าง
2	ธนาคารน้ำใต้ดิน ระบบเปิด หมู่ 3	เพื่อใช้ในการกักเก็บน้ำในการอุปโภค-บริโภค และการเกษตร	-หมู่ 3 ขุดบ่อรับน้ำบะหนองกะปุสาธารณประโยชน์ กว้าง 40.00 เมตร ยาว 40.00 เมตร ลึก 5.00 เมตร ปริมาตรดินขุด 6,164 ลบ.ม.	-	-	500,000	-	-	ร้อยละ80	ประชาชนมีแหล่งน้ำที่กักเก็บน้ำไว้ใช้ในการอุปโภค-บริโภค และการเกษตร	กองช่าง
3	ธนาคารน้ำใต้ดิน ระบบเปิด หมู่ 3	เพื่อใช้ในการกักเก็บน้ำในการอุปโภค-บริโภค และการเกษตร	-หมู่ 3 ขุดบ่อรับน้ำบะหนองกะปุสาธารณประโยชน์ (แปลง2) กว้าง 40.00 เมตร ยาว 40.00 เมตร ลึก 5.00 เมตร ปริมาตรดินขุด 5,114 ลบ.ม.	-	-	480,000	-	-	ร้อยละ80	ประชาชนมีแหล่งน้ำที่กักเก็บน้ำไว้ใช้ในการอุปโภค-บริโภค และการเกษตร	กองช่าง

ที่	โครงการ	วัตถุประสงค์	เป้าหมาย (ผลผลิตโครงการ)	งบประมาณและที่มา					ตัวชี้วัด (KPI)	ผลลัพธ์ที่คาดว่าจะได้รับ	หน่วยงาน รับผิดชอบหลัก
				2561 (บาท)	2562 (บาท)	2563 (บาท)	2564 (บาท)	2565 (บาท)			
4	ธนาคารน้ำใต้ดิน ระบบเปิด หมู่ 4	เพื่อใช้ในการกักเก็บน้ำในการอุปโภค-บริโภค และการเกษตร	-หมู่ 4 ขุดบ่อรับน้ำเพื่อการเกษตร กว้าง 40.00 เมตร ยาว 40.00 เมตร ลึก 5.00 เมตร ปริมาตรดินขุด 5,234 ลบ.ม.(นางเสถียร หงษ์ภู)	-	-	473,000	-	-	ร้อยละ80	ประชาชนมีแหล่งน้ำที่กักเก็บน้ำไว้ใช้ในการอุปโภค-บริโภค และการเกษตร	กองช่าง
5	ธนาคารน้ำใต้ดิน ระบบเปิด หมู่ 7	เพื่อใช้ในการกักเก็บน้ำในการอุปโภค-บริโภค และการเกษตร	-หมู่ 7 ขุดบ่อรับน้ำหนองบัวน้อยสาธารณประโยชน์ กว้าง 40.00 เมตร ยาว 40.00 เมตร ลึก 5.00 เมตร ปริมาตรดินขุด 4,360 ลบ.ม.	-	-	397,000	397,000	397,000	ร้อยละ80	ประชาชนมีแหล่งน้ำที่กักเก็บน้ำไว้ใช้ในการอุปโภค-บริโภค และการเกษตร	กองช่าง
6	ธนาคารน้ำใต้ดิน ระบบเปิด หมู่ 8	เพื่อใช้ในการกักเก็บน้ำในการอุปโภค-บริโภค และการเกษตร	-หมู่ 8 ขุดบ่อรับน้ำหนองใหญ่ สาธารณประโยชน์ กว้าง 40.00 เมตร ยาว 40.00 เมตร ลึก 5.00 เมตร ปริมาตรดินขุด 5,661 ลบ.ม.	-	-	500,000	500,000	500,000	ร้อยละ80	ประชาชนมีแหล่งน้ำที่กักเก็บน้ำไว้ใช้ในการอุปโภค-บริโภค และการเกษตร	กองช่าง
7	ธนาคารน้ำใต้ดิน ระบบเปิด หมู่ 9	เพื่อใช้ในการกักเก็บน้ำในการอุปโภค-บริโภค และการเกษตร	-หมู่ 9 ขุดบ่อรับน้ำหนองตะไถ่ สาธารณประโยชน์ กว้าง 18.00เมตร ยาว 23.00เมตร ลึก 2.00 เมตร ปริมาตร ดินขุด 4,750 ลบ.ม.	-	-	410,000	-	-	ร้อยละ80	ประชาชนมีแหล่งน้ำที่กักเก็บน้ำไว้ใช้ในการอุปโภค-บริโภค และการเกษตร	กองช่าง



ที่	โครงการ	วัตถุประสงค์	เป้าหมาย (ผลผลิตโครงการ)	งบประมาณและที่มา					ตัวชี้วัด (KPI)	ผลลัพธ์ที่คาดว่าจะ จะได้รับ	หน่วยงาน รับผิดชอบหลัก
				2561 (บาท)	2562 (บาท)	2563 (บาท)	2564 (บาท)	2565 (บาท)			
8	ธนาคารน้ำใต้ดิน ระบบเปิด หมู่ 10	เพื่อใช้ในการกักเก็บน้ำในการอุปโภค-บริโภค และการเกษตร	-หมู่ 10 ขุดบ่อรับน้ำเพื่อการเกษตร กว้าง 25.00 เมตร ยาว 55.00 เมตร ลึก 5.00 เมตร ปริมาตรดินขุด 5,022 ลบ.ม.(นายสมเพ็ช แสนบรรดิษฐ์)	-	-	472,000	-	-	ร้อยละ80	ประชาชนมีแหล่งน้ำที่กักเก็บน้ำไว้ใช้ในการอุปโภค-บริโภค และการเกษตร	กองช่าง
9	ธนาคารน้ำใต้ดิน ระบบเปิด หมู่ 10	เพื่อใช้ในการกักเก็บน้ำในการอุปโภค-บริโภค และการเกษตร	-หมู่ 10 ขุดบ่อรับน้ำเพื่อการเกษตร กว้าง 30.00เมตร ยาว 55.00 เมตร ลึก 5.00 เมตร ปริมาตรดินขุด 3,654 ลบ.ม.(นายพรรษา แสนบรรดิษฐ์)	-	-	358,000	-	-	ร้อยละ80	ประชาชนมีแหล่งน้ำที่กักเก็บน้ำไว้ใช้ในการอุปโภค-บริโภค และการเกษตร	กองช่าง
10	ธนาคารน้ำใต้ดิน ระบบเปิด หมู่ 11	เพื่อใช้ในการกักเก็บน้ำในการอุปโภค-บริโภค และการเกษตร	-หมู่ 11 ขุดบ่อรับน้ำเพื่อการเกษตร กว้าง 30.00 เมตร ยาว 60.00 เมตร ลึก 5.00 เมตร ปริมาตรดินขุด 6,174 ลบ.ม.(นางวิภา คณะพล)	-	-	500,000	-	-	ร้อยละ80	ประชาชนมีแหล่งน้ำที่กักเก็บน้ำไว้ใช้ในการอุปโภค-บริโภค และการเกษตร	กองช่าง

ที่	โครงการ	วัตถุประสงค์	เป้าหมาย (ผลผลิตโครงการ)	งบประมาณและที่มา					ตัวชี้วัด (KPI)	ผลลัพธ์ที่คาดว่าจะได้รับ	หน่วยงาน รับผิดชอบหลัก
				2561 (บาท)	2562 (บาท)	2563 (บาท)	2564 (บาท)	2565 (บาท)			
11	ธนาคารน้ำใต้ดิน ระบบเปิด หมู่ 11	เพื่อใช้ในการกักเก็บน้ำในการอุปโภค-บริโภค และการเกษตร	-หมู่ 11 ขุดบ่อรับน้ำเพื่อการเกษตร กว้าง 26.00 เมตร ยาว 60.00 เมตร ลึก 5.00 เมตร ปริมาตรดินขุด 3,527 ลบ.ม.(นางอุทุมพร เต็มทานาม)	-	-	353,000	-	-	ร้อยละ 80	ประชาชนมีแหล่งน้ำที่กักเก็บน้ำไว้ใช้ในการอุปโภค-บริโภค และการเกษตร	กองช่าง
12	ธนาคารน้ำใต้ดิน ระบบเปิด หมู่ 12	เพื่อใช้ในการกักเก็บน้ำในการอุปโภค-บริโภค และการเกษตร	-หมู่ 12 ขุดบ่อรับน้ำเพื่อการเกษตร กว้าง 40.00 เมตร ยาว 40.00 เมตร ลึก 5.00 เมตร ปริมาตรดินขุด 6,164 ลบ.ม.(นางสมใจ ครุฑดำคำ)	-	-	500,000	-	-	ร้อยละ 80	ประชาชนมีแหล่งน้ำที่กักเก็บน้ำไว้ใช้ในการอุปโภค-บริโภค และการเกษตร	กองช่าง
13	ธนาคารน้ำใต้ดิน ระบบเปิด หมู่ 1- 17	เพื่อใช้ในการกักเก็บน้ำในการอุปโภค-บริโภค และการเกษตร	-หมู่ 1-17 ขุดบ่อน้ำตามรูปแบบธนาคารน้ำใต้ดิน ระบบเปิด จำนวน 60 บ่อ	-	-	-	15,000,000	15,000,000	ร้อยละ 80	ประชาชนมีแหล่งน้ำที่กักเก็บน้ำไว้ใช้ในการอุปโภค-บริโภค และการเกษตร	กองช่าง
14	ปรับปรุงภูมิทัศน์ รอบหนองหาร	เพื่ออนุรักษ์แหล่งน้ำพัฒนาพื้นที่และบริหารจัดการ บริเวณรอบหนองหาร	-ปรับปรุงภูมิทัศน์หนองหาร เช่น ขุดลอกหนองหาร , ก่อสร้างถนน คสล.,ระบบระบายน้ำ ฯลฯ	-	-	2,000,000	5,000,000	7,000,000	ร้อยละ 80	พื้นที่ตำบลเชียงเครือ มีการบริหารจัดการแหล่งน้ำและบริเวณรอบหนองหารดีขึ้น	กองช่าง
รวม	14 โครงการ	-	-	-	-	7,204,000	20,000,000	22,000,000	-	-	-

**บัญชีครุภัณฑ์**  
**แผนพัฒนาท้องถิ่น (พ.ศ.2561-2565)**  
**เทศบาลตำบลเชียงเคี่ยน อำเภอเมืองสกลนคร จังหวัดสกลนคร**

ที่	แผนงาน	หมวด	ประเภท	เป้าหมาย (ผลผลิตของครุภัณฑ์)	งบประมาณและที่มา					หน่วยงาน รับผิดชอบหลัก
					2561 (บาท)	2562 (บาท)	2563 (บาท)	2564 (บาท)	2565 (บาท)	
1	การศึกษา	ค่าครุภัณฑ์	ครุภัณฑ์ไฟฟ้าและวิทยุ	โทรทัศน์วงจรปิด(CCTV) ชนิด เครือข่าย แบบมุมมองคงที่ สำหรับติดตั้งภายในและภายนอก อาคาร จำนวน 1 ชุด	-	150,000	-	-	-	กองการศึกษาฯ
2	การรักษาความสงบภายใน	ค่าครุภัณฑ์	ครุภัณฑ์เครื่องดับเพลิง	ชุดดับเพลิง(ชุดผจญเพลิง) ภายนอกอาคาร บู 3 ชั้น พร้อม หมวก รองเท้า ฮูดและถุงมือ จำนวน 4 ชุด	-	-	60,000	-	-	สำนักปลัด
3	การรักษาความสงบภายใน	ค่าครุภัณฑ์	ครุภัณฑ์เครื่องดับเพลิง	สายส่งน้ำดับเพลิงแบบยาง สังเคราะห์ หนา 3 ชั้น ขนาด 1.5นิ้ว ยาว 20เมตร พร้อมข้อต่อ สวมเร็ว จำนวน 2 เส้น	-	-	44,000	-	-	สำนักปลัด
4	การรักษาความสงบภายใน	ค่าครุภัณฑ์	ครุภัณฑ์เครื่องดับเพลิง	หัวฉีดลำตรง ขนาด 2.5x 15 นิ้ว พร้อมหัวปรับฝอย จำนวน 1 ชุด	-	-	8,000	-	-	สำนักปลัด

ที่	แผนงาน	หมวด	ประเภท	เป้าหมาย (ผลผลิตของครุภัณฑ์)	งบประมาณและที่มา					หน่วยงาน รับผิดชอบหลัก
					2561 (บาท)	2562 (บาท)	2563 (บาท)	2564 (บาท)	2565 (บาท)	
5	แผนงานสาธารณสุข	ค่าครุภัณฑ์	ครุภัณฑ์การเกษตร	เครื่องพ่นสารเคมีชนิดละออง ฝอยละเอียด(ULV) แบบติดตั้ง บนรถยนต์ พร้อมอุปกรณ์ จำนวน 1 เครื่อง	-	-	920,000	-	-	กองสาธารณสุขฯ
6	แผนงานสร้างความเข้มแข็ง ของชุมชน	ค่าครุภัณฑ์	ครุภัณฑ์สำนักงาน	เก้าอี้พักคอยเฟรมโพลีหุ้มเบาะ แถวเดียว 3 ที่นั่ง จำนวน 2 ชุด	-	-	8,000	-	-	กองสวัสดิการฯ
7	แผนงานสร้างความเข้มแข็ง ของชุมชน	ค่าครุภัณฑ์	ครุภัณฑ์สำนักงาน	ชั้นโซวีลีนค้ำ 2 หน้า ขนาดกว้าง 90 ซม. ลึก 90 ซม. สูง 120 ซม จำนวน 3 หลัง	-	-	18,000	-	-	กองสวัสดิการฯ
8	แผนงานสร้างความเข้มแข็ง ของชุมชน	ค่าครุภัณฑ์	ครุภัณฑ์สำนักงาน	พัดลมอุตสาหกรรม แบบตั้งพื้น ขนาด 24 นิ้ว จำนวน 4 ตัว	-	-	12,000	-	-	กองสวัสดิการฯ
9	การพาณิชย์	ค่าครุภัณฑ์	ครุภัณฑ์วิทยาศาสตร์หรือ การแพทย์	ปั๊มสูบล้างสารเคมี ทนกรด-ด่าง จำนวน 1 เครื่อง	-	-	18,200	-	-	กิจการประปา
10	การพาณิชย์	ค่าที่ดินและสิ่งก่อสร้าง	ค่าซื้อหรือแลกเปลี่ยน ที่ดิน	จัดซื้อที่ดินขนาดพื้นที่ไม่น้อยกว่า 6 ไร่ เพื่อใช้เป็นบ่อในการผลิต น้ำประปา	-	-	1,000,000	-	-	กิจการประปา
11	การศึกษา	ค่าครุภัณฑ์	ครุภัณฑ์สำนักงาน	โต๊ะ-เก้าอี้สำหรับนักเรียนระดับ ชั้นประถม จำนวน 100 ชุด โต๊ะ ขนาด 60x40x 67 ซม. เก้าอี้ ขนาด 38x38x 72 ซม	-	-	170,000	-	-	กองการศึกษา

ที่	แผนงาน	หมวด	ประเภท	เป้าหมาย (ผลผลิตของครุภัณฑ์)	งบประมาณและที่มา					หน่วยงาน รับผิดชอบหลัก
					2561 (บาท)	2562 (บาท)	2563 (บาท)	2564 (บาท)	2565 (บาท)	
12	การศึกษา	ค่าครุภัณฑ์	ครุภัณฑ์สำนักงาน	โต๊ะโรงอาหารพร้อมม้านั่งยาว สำหรับนักเรียนชั้นอนุบาล จำนวน 10 ชุด โต๊ะ ขนาด 60x120x50 ซม. ม้านั่งยาว ขนาด 30x120x30 ซม.	-	-	45,000	-	-	กองการศึกษาฯ
13	สร้างความเข้มแข็ง ของชุมชน	ค่าครุภัณฑ์	ครุภัณฑ์โฆษณาและ เผยแพร่	โทรทัศน์ แอล อี ดี (LED TV) แบบ Smart TV ระดับความ ละเอียดจอภาพ 3840x2160 พิกเซล ขนาด 55 นิ้ว จำนวน 1 เครื่อง	-	-	27,500	-	-	กองสวัสดิการฯ
14	การพาณิชย์	ครุภัณฑ์	ครุภัณฑ์ก่อสร้าง	รถชุดดินตะขาบขนาดเล็ก ขนาด 37.8 แรงม้า จำนวน 1 คัน	-	-	-	790,000	-	กิจการประปา
15	สาธารณสุข	ค่าครุภัณฑ์	ครุภัณฑ์อื่น	เตาเผาขยะลดมลพิษ ประหยัด พลังงาน Mobile Burn (เตาเผา ขยะแบบเคลื่อนที่) ขนาด 200 กิโลกรัม/ชั่วโมง	-	-	-	5,000,000	-	กองสาธารณสุขฯ

ที่	แผนงาน	หมวด	ประเภท	เป้าหมาย (ผลผลิตของครุภัณฑ์)	งบประมาณและที่มา					หน่วยงาน รับผิดชอบหลัก
					2561 (บาท)	2562 (บาท)	2563 (บาท)	2564 (บาท)	2565 (บาท)	
16	สาธารณสุขฯ	ค่าครุภัณฑ์	ครุภัณฑ์อื่น	สายพานลำเลียงขยะ ขนาดไม่น้อยกว่า 200 กิโลกรัม/ชั่วโมง	-	-	450,000	450,000	450,000	กองสาธารณสุขฯ
17	สาธารณสุข	ค่าครุภัณฑ์	ครุภัณฑ์ยานพาหนะ และขนส่ง	รถบรรทุกขยะ ขนาด 6 ตัน 6 ล้อ ปริมาตรกระบอกลูบ ไม่ต่ำกว่า 6,000ซีซี หรือกำลังเครื่องยนต์ สูงสุดไม่ต่ำกว่า 170 กิโลวัตต์ แบบอัติโนมัติ	-	-	2,400,000	2,400,000	2,400,000	กองสาธารณสุขฯ
18	เคหะและชุมชน	ค่าครุภัณฑ์	ครุภัณฑ์ก่อสร้าง	รถขุดดินตะขาบไฮดรอลิก ดินตะขาบ(Hydraulic Excavator) ขนาด 150 แรงม้า ความจุบุงกี ไม่น้อยกว่า 0.90 ลบ.ม. เครื่องยนต์ดีเซล 4 จังหวะ ระบบขับเคลื่อนแบบHydrostatic หรือ Hydraulic ดินตะขาบแต่ละ ข้างสามารถขับเคลื่อนอิสระได้ น้ำหนักใช้งานไม่น้อยกว่า 19,500 กก.แรงดูดลากไม่น้อยกว่า17,000 กก. ระบบไฟฟ้า 24 โวลต์ พร้อมอุปกรณ์ประกอบครบถ้วน	-	-	4,800,000	-	-	กองช่าง